

# COMUNE DI VILLALBA

PROVINCIA DI CALTANISSETTA

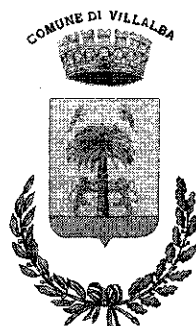

## COPIA DI DELIBERAZIONE DEL CONSIGLIO COMUNALE

N. 70 del Registro -PROGRAMMA TRIENNALE DELLE OO.PP., TRIENNIO 2015/2017,  
CON ANNESSO ELENCO ANNUALE DEI LAVORI.

Data 25/09/2015 -

L'anno duemilaquindici il giorno venticinque del mese di settembre alle ore 20,30, nella sala delle adunanze consiliari della sede municipale del Comune di Villalba, a seguito della convocazione con nota prot. n. 3793 del 18 settembre 2015 del Presidente del Consiglio Comunale, si è riunito il Consiglio Comunale ai sensi dell'art. 19 della L.R. n. 7/1992, in seduta pubblica di inizio e in sessione ordinaria.

Presiede l'adunanza il Sig. Antonio Lupo, nella sua qualità di Presidente del Consiglio Comunale.

All'inizio della trattazione dell'argomento in oggetto, risultano presenti i signori:

Nr.	Cognome e nome	Carica	Presente	Assente
1	LUPO ANTONIO	Presidente	X	
2	FAVATA RITA	Vice Presidente	X	
3	FERRERI V. FABIO	Consigliere Comunale	X	
4	SAIA ALESSIA	Consigliere Comunale		X
5	SIRACUSA CALOGERO	Consigliere Comunale	X	
6	SCARLATA ELIANA	Consigliere Comunale	X	
7	SCHILLACI ROSETTA	Consigliere Comunale	X	
8	LA MONACA CALOGERINA	Consigliere Comunale	X	
9	LEONE SALVATORE	Consigliere Comunale	X	
10	ZAFFUTO GIUSEPPE	Consigliere Comunale	X	
11	RAPISARDA ILARIA	Consigliere Comunale	X	
12	TATANO GIUSEPPE	Consigliere Comunale		X

Assegnati n. 12

In carica n. 12

Assenti 02

Presenti 10

Fra gli assenti sono giustificati i signori \_\_\_\_\_

Con l'assistenza e partecipazione del Segretario Comunale Dott.ssa Concettina Nicosia.

Assistono i seguenti componenti della Giunta Comunale: Sindaco Geom. Alessandro Plumeri, Assessori Guarino, Mendola, Territo e Tramontana.

### IL CONSIGLIO COMUNALE

Premesso che la proposta di deliberazione relativa all'oggetto è munita dei pareri prescritti e che la stessa viene inserita nella presente deliberazione.

- in continuazione di seduta -

**Il Presidente del Consiglio**, passa alla trattazione del punto inserito all'ordine del giorno al n. 5 avente ad oggetto: "Programma Triennale delle OO.PP., triennio 2015/2017, con annesso elenco annuale dei lavori". Invita il Responsabile dell'Area Tecnica ad illustrare la proposta di deliberazione in discussione.

**Il Responsabile dell'Area Tecnica** dà lettura della proposta di deliberazione in esame, procedendo alla sua breve illustrazione.

**Il Presidente del Consiglio**, a questo punto, rende edotta l'assemblea che sulla proposta di deliberazione in discussione sono stati presentati due emendamenti, uno a firma dell'Amministrazione Comunale e l'altro di iniziativa dei Consiglieri del Gruppo Consiliare Amare Villalba. Dà atto che l'emendamento presentato dall'Amministrazione Comunale è corredato dei pareri favorevoli in ordine alla regolarità tecnica e contabile resi dal Responsabile dell'Area Tecnica e dell'Area Contabile ed invita l'Amministrazione ad illustrarlo.

**Il Vicesindaco**, chiesta e ottenuta la parola, illustra l'emendamento presentato dall'Amministrazione Comunale evidenziando che lo stesso è relativo ai lavori di riqualificazione ristrutturazione dell'ex-macello e che con lo stesso si propone di modificare la denominazione dell'opera al fine di renderla più competitiva ai fini dell'ottenimento di finanziamento, visti i criteri per l'attribuzione del punteggio indicati nel bando per il quale il Comune di Villalba ha presentato domanda di partecipazione.

**Il Consigliere Favata**, chiesta ed ottenuta la parola, dichiara di essere contraria a quest'opera ed evidenzia che, a suo avviso, vi erano delle opere più importanti di quella di cui si discute come la riqualificazione del Palazzo Municipale. L'opera che si vuole realizzare, osserva, rischia di diventare una cattedrale nel deserto.

**Il Consigliere Zaffuto**, chiesta ed ottenuta la parola, evidenzia che il Comune di Villalba sta, con il progetto in discussione, sta partecipando ad un bando regionale che dava delle precise indicazioni sulle opere che potevano essere ristrutturate. Osserva che quando verrà emanato un bando per la ristrutturazione dei palazzi municipali, si parteciperà anche a quello.

**Il Sindaco** evidenzia che il Vicepresidente lancia degli allarmi inutili. Evidenzia che il suo modo di ragionare è legato a modi di operare oramai superati, a quando le risorse erano a disposizione degli Assessorati che poi decideva quali progetti finanziare a seguito della consultazione con i Sindaci amici. Evidenzia che ora le risorse sono assegnate ai Comuni sulla base di bandi che fissano tipologie di progetti da finanziare e criteri per la valutazione dei progetti medesimi.

**Il Consigliere Ferreri**, chiesta ed ottenuta la parola, evidenzia invero che con l'emendamento in discussione si propone non soltanto la modifica della denominazione dell'opera, ma altresì la modifica del livello di progettazione e della fonte di finanziamento. Fa presente, altresì, che l'Amministrazione Comunale con la deliberazione di Giunta Comunale n. 78/2015 ha affidato un incarico per la progettazione dell'opera in questione. Sottolinea come neanche in questa ipotesi l'Amministrazione Comunale abbia richiesto la collaborazione del Consiglio Comunale e di questo, annuncia, pagherà la cittadinanza. Fa presente che questo è un modo di operare che non porterà all'Amministrazione Comunale in carica risultati utili.

Il **Sindaco**, chiesta ed ottenuta la parola, evidenzia che la progettazione dell'opera era di livello preliminare. Osserva che per la partecipazione al bando era necessario passare ad un livello di progettazione esecutivo e grazie all'incarico conferito con la deliberazione richiamata dal Consigliere Ferreri con il quale si è fornito all'Ufficio Tecnico del Comune un valido supporto, si è passati da un livello di progettazione preliminare ad un livello di progettazione definitiva. Evidenzia, in effetti, che per il tecnico incaricato è stato fissato un compenso di circa € 4.000,00, laddove per affidare un incarico per la progettazione esecutiva sarebbero state necessarie molte più risorse. Osserva che con questa opera si mira a eliminare il degrado in cui versa la zona in cui sorge tale immobile e a dotare il nostro Comune di una sede per la Protezione Civile che ad oggi non dispone di un locale. Fa presente altresì che con la deliberazione di Giunta con la quale si è approvata la progettazione esecutiva dell'opera, l'Amministrazione Comunale ha assunto l'impegno al cofinanziamento del progetto, laddove venisse ad essere finanziato, perché tale previsione comportava l'assegnazione di punti utili ai fini del finanziamento dell'opera. Fa presente che se l'opera dovesse essere finanziata, il Consiglio Comunale sarà chiamato a deliberare sulla accensione de mutuo. Infine rappresenta, replicando a quanto affermato dal Consigliere Ferreri, che egli aveva dato la disponibilità ai Consiglieri del Gruppo Amare Villalba di concordare le opere pubbliche di cui avevano interesse.

Il **Consigliere Siracusa** propone la sospensione della seduta in corso per 5 minuti.

Il **Presidente del Consiglio**, accertato che nessun altro consigliere chiede di intervenire, sottopone a votazione la proposta di sospensione della seduta.

Esperita la votazione a scrutinio palese per alzata di mano, il Presidente accerta e proclama il seguente risultato:

Presenti 10

Votanti 10

Favorevoli 10 (Lupo, Favata, Siracusa, Scarlata, Ferreri, Schillaci, Zaffuto, La Monaca, Rapisarda, Leone)

Contrari --

Astenuti

Indi,

### IL CONSIGLIO COMUNALE DELIBERA

- di sospendere la seduta per 5 minuti.

La seduta viene sospesa, essendo le ore 23,00.

Il **Presidente del Consiglio**, alle ore 23,45, effettuato l'appello da parte del Segretario Comunale, constata la presenza di n. 10 Consiglieri, essendo assenti n. 2 Consiglieri (SAIA, TATANO) su n. 12 in carica. Accertata, pertanto, la presenza del numero legale, dichiara riaperta la seduta.

Il **Presidente del Consiglio**, accertato che nessun consigliere chiede di intervenire, sottopone a votazione l'emendamento presentato dall'Amministrazione Comunale sulla proposta di deliberazione acclarato al protocollo generale dell'Ente al n. 879/int del 10 settembre 2015;

Esperita la votazione a scrutinio palese per alzata di mano, il Presidente accerta e proclama il seguente risultato:

Presenti 10

Votanti 06  
Favorevoli 04 (La Monaca, Zaffuto, Leone, Rapisarda)  
Contrari 02 (Ferreri, Favata)  
Astenuti 04 (Lupo, Siracusa, Schillaci, Scarlata)  
Indi,

## IL CONSIGLIO COMUNALE DELIBERA

- di approvare la proposta di emendamento n. 1 avente ad oggetto: la modifica del programma triennale dell OO.PP. 2015-2017;

A questo punto, il **Presidente**, passa alla trattazione dell'emendamento di iniziativa dei Consiglieri del Gruppo Consiliare Amare Villalba. Dà atto che lo stesso è corredato dal parere non favorevole in ordine alla regolarità tecnica reso dal Responsabile dell'Area Tecnica e corredato dal parere favorevole in ordine alla regolarità contabile reso dal Responsabile dell'Area Finanziaria. Invita i Consiglieri del Gruppo Amare Villalba ad illustrarlo.

Il **Consigliere Siracusa** dà lettura dell'emendamento e lo illustra brevemente. Dà lettura del parere non favorevole espresso dal Responsabile dell'Area Tecnica sull'emendamento

Il **Consigliere Zaffuto**, chiesta ed ottenuta la parola, evidenzia che il Programma Triennale delle Opere Pubbliche è quello strumento di programmazione con il quale si individuano le opere da realizzare. Fa presente che con l'emendamento in esame i Consiglieri del Gruppo Amare Villalba propongono la variazione della fonte di finanziamento dell'opera relativa alla realizzazione dell'impianto di illuminazione delle periferie da mutuo a finanziamento dello Stato, della Regione, della Provincia e della Comunità Europea. Evidenzia che l'Amministrazione Comunale con riferimento a quest'opera intende accendere un mutuo presso la Cassa Depositi e Prestiti e poi sfruttare il plafond previsto per lo sviluppo presso il Ministero per la copertura delle rate. Ritiene, anzi, sotto questo profilo che sarebbe utile inserire all'interno di questo plafond altre opere la cui realizzazione appare utile anche a seguito di concertazione tra i vari Gruppi Consiliari. Rappresenta che a suo avviso forse non cambia granché, considerato che in entrambe le ipotesi il finanziatore è lo Stato, il beneficiario è il Comune e lo strumento è il mutuo. Osserva che dalla formulazione dell'emendamento non emerge una volontà che il Comune non realizzi l'opera. Afferma che occorre mettere in condizione il Comune di realizzare l'opera e pertanto, si dichiara disponibile a votare l'emendamento purchè la formulazione dello stesso tecnicamente non infici qualcosa. Infine rivolge un appello ai nuovi Consiglieri Comunali evidenziando che questo tema ha segnato polemiche soprattutto negli anni pregressi e che sarebbe bello provare a fare qualcosa che va nella direzione di quello che vuole la gente.

Il **Consigliere Siracusa**, chiesta ed ottenuta la parola, dichiara di condividere le affermazioni del Consigliere Zaffuto. Osserva tuttavia che non vi sono delle garanzie che lo Stato assume a suo carico il rimborso della rata del mutuo per gli anni successivi. Rappresenta altresì che l'accensione del mutuo di cui si discute potrebbe portare il Comune a sfiorare per quest'anno il patto di stabilità, considerato che il mutuo non rileva tra le entrate del Patto di Stabilità. Evidenzia che lo sfioramento avrebbe come conseguenza ad esempio il mancato rinnovo dei contratti dei lavoratori precari e la riduzione dei trasferimenti nell'importo sfiorato.

Il **Consigliere Zaffuto**, chiesta ed ottenuta la parola, dichiara di condividere le preoccupazioni espresse dal Consigliere Siracusa. Ritiene che su tale fronte occorre cercare di ottenere delle garanzie e delle assicurazioni. Osserva, tuttavia, che se c'è la possibilità di

realizzare l'impianto di illuminazione perchè non farlo. Pertanto, propone di recarsi al Ministero ed acquisire delle notizie certe su tale aspetto. Si dichiara disponibile ad affrontare la questione in esame con gli accorgimenti che consentono a tutti la possibilità di verificare che l'accensione del mutuo non genererà lo sfioramento del patto di stabilità. Ribadisce che occorre lavorare su ciò che ci unisce: l'onore è di tutti, non può essere solo di qualcuno.

**Il Sindaco**, chiesta ed ottenuta la parola, dichiara di condividere l'intervento del Dott. Zaffuto. Evidenzia che la stessa Amministrazione Comunale nutre dei dubbi sulla questione e ribadisce che, prima dell'accensione del mutuo, occorre maturare delle certezze. Chiede, pertanto, al Consiglio Comunale, di soprassedere su tale aspetto, procedendo alla non approvazione dell'emendamento in maniera tale da lasciare nel Programma Triennale delle Opere Pubbliche la previsione dell'accensione del mutuo. Si impegna al contempo ad acquisire tutte le informazioni necessarie sulla questione e a tornare in Consiglio Comunale, laddove tali notizie siano positive, per l'accensione del mutuo che fa presente deve, in ogni caso, essere, autorizzata dal Consiglio Comunale con una apposita e specifica deliberazione. Rappresenta che quello di stasera è un voto politico volto a dare dimostrazione della volontà dell'organo consiliare in ordine alla realizzazione dell'impianto di illuminazione.

**Il Consigliere Siracusa**, chiesta ed ottenuta la parola, invita sul punto l'Amministrazione Comunale a tenere un atteggiamento prudente.

**Il Sindaco**, chiesta ed ottenuta la parola, evidenzia che è una dimostrazione di volontà dell'organo consiliare in ordine alla realizzazione dell'impianto di illuminazione, anche attraverso l'accensione del mutuo. Fa presente che la prossima volta che il Consiglio sarà chiamato ad affrontare la questione, si avranno delle certezze.

**Il Responsabile dell'Area Tecnica**, con riferimento alle osservazioni del Consigliere Zaffuto, fa presente che quando tra le fonti di finanziamento si prevede lo Stato, si fa riferimento ad un finanziamento diretto. Evidenzia che tale previsione non risulta utile ai fini dell'accensione del mutuo;

**Il Responsabile dell'Area Finanziaria** osserva, altresì, che chi paga le rate del mutuo è il Comune. Evidenzia che il Ministero procederà a rimborsare quanto corrisposto a titolo di rata, cosicché il finanziamento non graverà sull'Ente. Evidenzia che il mutuo è incassato a titolo IV e pertanto non costituisce un'entrata rilevante ai fini del Patto di Stabilità;

**Il Sindaco**, chiesta ed ottenuta la parola, ribadisce che stasera non si vota l'accensione del mutuo, ma si autorizza l'ufficio a lavorare.

**Il Consigliere Siracusa** propone la sospensione della seduta in corso per 5 minuti.

**Il Presidente del Consiglio**, accertato che nessun altro consigliere chiede di intervenire, sottopone a votazione la proposta di sospensione della seduta.

Esperita la votazione a scrutinio palese per alzata di mano, il Presidente accerta e proclama il seguente risultato:

Presenti 10

Votanti 10

Favorevoli 10 (Lupo, Favata, Siracusa, Scarlata, Ferreri, Schillaci, Zaffuto, La Monaca, Rapisarda, Leone)

Contrari --

Astenuti --

Indi,

**IL CONSIGLIO COMUNALE  
DELIBERA**

**- di sospendere la seduta per 5 minuti.**

**La seduta viene sospesa, essendo le ore 00.30.**

Il **Presidente del Consiglio**, alle ore 00,45, effettuato l'appello da parte del Segretario Comunale, constata la presenza di n. 10 Consiglieri, essendo assenti n. 2 Consiglieri (SAIA, TATANO) su n. 12 in carica. Accertata, pertanto, la presenza del numero legale, dichiara riaperta la seduta.

Il **Consigliere Siracusa**, chiesta ed ottenuta la parola, dichiara che i Consiglieri del Gruppo Amare Villalba restano in linea con l'emendamento presentato ed oggetto di esame. Fa presente che i Consiglieri del Gruppo Consiliare restano disponibili ad riaffrontare la questione, quando si avranno in merito delle certezze, procedendo ad inserire il mutuo nel bilancio di previsione che il Consiglio Comunale sarà chiamato ad approvare per il successivo esercizio.

Il **Consigliere Zaffuto**, chiesta ed ottenuta la parola, dichiara che i Consiglieri del Gruppo Insieme per Villalba non voteranno contro, ma onorando quanto affermato in precedenza si asterranno sullo stesso. Afferma che il rinvio è una forma elegante per dire no. Invita ancora una volta tutti i Consiglieri presenti ad astenersi sull'emendamento in esame.

Il **Presidente del Consiglio**, accertato che nessun altro consigliere chiede di intervenire, sottopone a votazione la proposta di emendamento presentato dai Consiglieri Comunali del Gruppo Amare Villalba ed acclarato al protocollo generale dell'ente al n. 3829 del 22 settembre 2015;

Esperita la votazione a scrutinio palese per alzata di mano, il Presidente accerta e proclama il seguente risultato:

Presenti	10
Votanti	06
Favorevoli	06 ( Amare Villalba
Contrari	--
Astenuti	04 (Zaffuto, La Monaca, Rapisarda, Leone)

Indi,

**IL CONSIGLIO COMUNALE  
DELIBERA**

**- di approvare l'emendamento n. 2 presentato dai Consiglieri Comunali del Gruppo Amare Villalba ed acclarato al protocollo generale dell'ente al n. 3829 del 22 settembre 2015;**

A questo punto, il **Presidente del Consiglio**, accertato che nessun altro consigliere chiede di intervenire, sottopone a votazione la proposta avente ad oggetto: "Programma Triennale delle OO.PP., triennio 2015/2017, con annesso elenco annuale dei lavori", così come modificata a seguito dell'approvazione dell'emendamento n. 2.

Esperita la votazione a scrutinio palese per alzata di mano, il Presidente accerta e proclama il seguente risultato:

Presenti	10
Votanti	06
Favorevoli	06 (Lupo, Favata, Siracusa, Scarlata, Ferreri, Schillaci)
Contrari	--
Astenuti	04 (Zaffuto, La Monaca, Rapisarda, Leone)

Indi,

**IL CONSIGLIO COMUNALE  
DELIBERA**

**- la proposta avente ad oggetto: "Programma Triennale delle OO.PP., triennio 2015/2017, con annesso elenco annuale dei lavori", così come modificata a seguito dell'approvazione dell'emendamento n. 2.**

A questo punto, il **Presidente del Consiglio**, accertato che nessun altro consigliere chiede di intervenire, sottopone a votazione l'immediata eseguibilità della deliberazione testè approvata, ricordando che a tal fine è necessario il voto favorevole della maggioranza dei Consiglieri assegnati al consesso.

Esperita la votazione a scrutinio palese per alzata di mano, il Presidente accerta e proclama il seguente risultato:

Presenti	10
Votanti	06
Favorevoli	06 (Lupo, Favata, Siracusa, Scarlata, Ferreri, Schillaci)
Contrari	--
Astenuti	04 (Zaffuto, La Monaca, Rapisarda, Leone)

Indi,

**IL CONSIGLIO COMUNALE  
DELIBERA**

**- di non approvare l'immediata eseguibilità della deliberazione testè approvata**

Il **Presidente del Consiglio**, terminata la trattazione dell'argomento, passa all'esame del punto inserito al n. 6 dell'ordine del giorno.

- segue -

Prop. n° 40 DEL 07-08-2015



# COMUNE DI VILLALBA

(PROVINCIA DI CALTANISSETTA)

**AREA III - Tecnica e  
Gestione del Territorio**

## PROPOSTA DI DELIBERAZIONE PER IL Consiglio Comunale

OGGETTO: programma triennale delle OO.PP., triennio 2015/2017, con annesso elenco annuale dei lavori.

5 agosto 2015

Il Responsabile dell'Area III  
*dott. ing. Salvatore Bordenga*

L'Assessore ai LL.PP.  
*geom. Rossella Mendola*



### IL RESPONSABILE DELL'AREA III

**Premesso che** il presente programma è stato redatto secondo le indicazioni di cui all'art. 6 della L.R. 12 luglio 2011, n.12 ed all'art. 8 del Regolamento di esecuzione ed attuazione della L.R. n. 12/2011 che disciplinano l'attività di realizzazione dei lavori, che viene attuato sulla base di un programma triennale e di suoi aggiornamenti annuali che le amministrazioni aggiudicatrici predispongono e approvano, nel rispetto dei documenti programmatori, già previsti dalla normativa vigente, e della normativa urbanistica unitamente all'elenco dei lavori da realizzare nell'anno stesso;

**Visto** il comma 8 del suddetto art. 6 che per i comuni stabilisce in giorni 30 il periodo di affissione all'Albo pretorio del programma triennale e dell'elenco annuale;

**Visto** il Decreto dell'Assessorato regionale delle Infrastrutture e della Mobilità del 10 agosto 2012 recante " ... procedura e schemi-tipo per la redazione del programma triennale, dei suoi aggiornamenti annuali e dell'elenco annuale dei lavori, ai sensi dell'art. 128 del decreto legislativo 12 aprile 2006, n.163 come sostituito dall'art.6 della legge regionale 12 luglio 2011, n.12 ...";

**Visto** il decreto legislativo 12 aprile 2006, n. 163, e successive modifiche ed integrazioni, recante "Codice dei contratti pubblici relativi a lavori, servizi e forniture in attuazione delle direttive 2004/17/CE e 2004/18/CE";

**Visto** il D.P.R. 5 ottobre 2010, n. 207, e successive modifiche ed integrazioni, con cui è stato emanato il "Regolamento di esecuzione ed attuazione del decreto legislativo 12 aprile 2006, n. 163, recante "Codice dei contratti pubblici relativi a lavori, servizi e forniture in attuazione delle direttive 2004/17/CE e 2004/18/CE";

**Vista** la legge regionale 12 luglio 2011, n. 12, concernente la "Disciplina dei contratti pubblici relativi a lavori, servizi e forniture, recepimento del decreto legislativo 12 aprile 2006, n. 163 e successive modifiche ed integrazioni e del D.P.R. 5 ottobre 2010, n. 207 e successive modifiche ed integrazioni;

**Visto** il Decreto Presidenziale 31 gennaio 2012, n. 13 Regolamento di esecuzione ed attuazione della legge regionale 12 luglio 2011, n.12 Titolo I – Capo I – Recepimento del decreto legislativo 12 aprile 2006, n. 163 e successive modifiche ed integrazioni e del D.P.R. 5 ottobre 2010, n. 207 e successive modifiche ed integrazioni;

**Vista** la Deliberazione Consiliare n. 03 del 03/01/2015 con la quale è stato approvato il Programma Triennale delle OO.PP. 2014-2016;

**Considerato che**, per il conseguimento degli obiettivi proposti, l'Amministrazione ritiene di confermare le indicazioni del Programma Triennale 2014/2016, approvato con la citata Delibera Consiliare n. 03/2015;

**Vista** la Deliberazione n. 04 del 13/01/2015 della Giunta Comunale con la quale è stato adottato lo schema di Programma Triennale delle OO.PP. per il triennio 2015-2017;

**Vista** la certificazione con la quale il Responsabile dell'Albo Pretorio attesta che è stato pubblicato l'avviso di deposito degli elaborati allegati alla delibera G.C. n. 04 del 13/01/2015, per un periodo di giorni 30 a decorrere dal 13 gennaio 2015 fino al 12 febbraio 2015 (pubblicazione n. 13/2015), secondo quanto stabilito dall'art. 6, comma 8, della L.R. 12 luglio 2011, n. 12 e dall'art. 8, comma 5, del "Regolamento di esecuzione ed attuazione della L.R. n. 12/2011" approvato con D.P. 31 gennaio 2012, n. 13;

**Rilevato che**, ai sensi dell'anzidetta normativa il programma triennale e l'elenco annuale dei lavori da realizzare devono essere inviati, dopo la loro approvazione, all'Osservatorio Regionale dei Lavori Pubblici, sulla base delle schede tipo allegato al Decreto dell'Assessore per le Infrastrutture e la Mobilità del 10 agosto 2012;

**Vista** la Legge 08/06/1990, n.142 recepita con la L.R. 11/12/1991, n.48 e s.m.i.;  
**Vista** la L.R. 03/12/1991 n.44;  
**Visto** il vigente O.R.EE.LL.;  
**Visto** lo Statuto Comunale;

### **PROPONE**

- 1) di approvare l'allegato Programma Triennale delle Opere Pubbliche relativo al triennio 2015-2017 con annesso l'elenco annuale, già adottato con Deliberazione G.M. n. 04 del 13/01/2015, elaborato in base alle previsioni ed allo stato di attuazione del programma triennale approvato nell'anno precedente, agli studi di fattibilità, ai progetti preliminari, definitivi ed esecutivi in dotazione dell'Ente, allo schema di programma articolato per categorie indicato dalla Regione ed al programma dell'Amministrazione attualmente in carica;
- 2) di trasmettere il Programma Triennale delle Opere Pubbliche relativo al triennio 2015-2017 con annesso l'elenco annuale all'Osservatorio Regionale dei Lavori Pubblici nonché a tutti gli enti interessati.

Il Responsabile dell'Area III  
*dott. ing. Salvatore Bordenga*

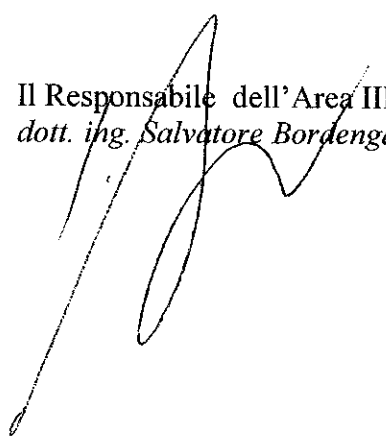

La presente proposta di deliberazione avente per oggetto "programma triennale delle OO.PP., triennio 2015/2017, con annesso elenco annuale dei lavori" è stata predisposta dall'Ufficio su conforme indicazione dell'Assessore delegato.

IL SINDACO/L'ASSESSORE



IL RESPONSABILE DEL PROCEDIMENTO



PARERE IN ORDINE ALLA REGOLARITA' TECNICA

Ai sensi e per gli effetti dell'art. 1, comma 1, lett. i) della L.R. 11/12/1991, n. 48, come sostituito dall'art. 12 della L.R. 23/12/2000, n. 30 in ordine alla regolarità tecnica della proposta di deliberazione in oggetto si esprime parere.

FAVOREVOLE

CONTRARIO

Villalba, li 05 08 2015

Il Responsabile dell'Area

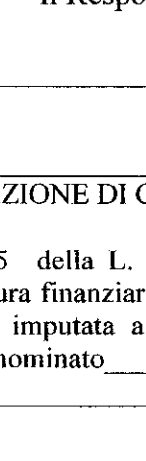

PARERE IN ORDINE ALLA REGOLARITA' CONTABILE

Ai sensi e per gli effetti dell'art. 1, comma 1, lett. i) della L.R. 11/12/1991, n. 48, come sostituito dall'art. 12 della L.R. 23/12/2000, n. 30 in ordine alla regolarità contabile della proposta di deliberazione in oggetto si esprime parere.

FAVOREVOLE

CONTRARIO

Villalba, li 06 / 08 / 2015

Il Responsabile dell'Area



ATTESTAZIONE DI COPERTURA FINANZIARIA

Ai sensi e per gli effetti dell'art. 55 della L. 08.06.1990, n. 142, comma 5, come recepita con L.R. 11.12.1991, n. 48, si attesta la copertura finanziaria derivante dall'adozione della proposta di deliberazione sopra descritta e che la spesa sarà imputata al capitolo n. \_\_\_\_\_ del Bilancio di Previsione per l'anno \_\_\_\_\_ denominato \_\_\_\_\_ per l'importo di €. \_\_\_\_\_

Villalba, li \_\_\_\_\_

Il Responsabile del Servizio Finanziario \_\_\_\_\_



Il Sindaco

# COMUNE DI VILLALBA

COMUNE DI VILLALBA (PROVINCIA DI CALTANISSETTA)  
(PROV. DI CALTANISSETTA)

10. SET 2015

PROT. N° 879/15  
CAT. UFF. P.O.I. UFF. P.O.I.  
P.O.I. - Pres. C.C.

Po I  
Po III  
Pres Cons  
Mf Segg  
Mf

## EMENDAMENTO

alla proposta di programma programma triennale delle OO.PP. 2015-2017, deliberato dalla Giunta Comunale con atto n.04 del 13 gennaio 2015.

**RILEVATO** che è intendimento dell'Amministrazione comunale partecipare al bando pubblico di cui al D.D.G. 16.4.2015 n.793 dell'Assessorato Regionale Infrastrutture e Mobilità pubblicato nella GURS n.17, parte I, del 24.4.2015, con la presentazione del progetto definitivo relativo all'intervento di recupero dei locali ex macello vecchio da destinare a sede della Protezione Civile e Centro Sociale di aggregazione giovanile al servizio della legalità denominato Giudici *Falcone Giovanni e Morvillo Francesca*, dell'importo complessivo di €.389.000,00, a firma del Responsabile dell'Area III *Tecnica e Gestione del Territorio* ing. Salvatore Bordenga;

**VISTO** il programma programma triennale delle OO.PP. 2015-2017, deliberato dalla Giunta Comunale con atto n.04 del 13 gennaio 2015 in cui nel settore edilizia è inserito il progetto finalizzato al "recupero locali ex macello vecchio per la creazione di un centro di aggregazione giovanile al servizio della legalità denominato Giudici *Falcone Giovanni e Morvillo Francesca*";

## SI PROPONE

la modifica del programma triennale delle OO.PP. 2015\_2017 con la variazione dell'intestazione del progetto di che trattasi come segue:

"recupero locali ex macello vecchio da destinare a sede della Protezione Civile e Centro Sociale di aggregazione giovanile al servizio della legalità denominato Giudici *Falcone Giovanni e Morvillo Francesca*".

Settore edilizia; tipo di opera: recupero; livello di progettazione: definitiva; fonti di finanziamento: propria (mutuo) + Regione + U.E.; spesa prevista: 389 (in migliaia di euro); funzionario responsabile: ing. S. Bordenga.

Villalba, li 26 agosto 2015

L'Assessore ai LL.PP.  
geom. Rossella Mendola

Visto: si esprime parere favorevole.  
li 14/09/2015

Non si esprime parere, in quanto l'emendamento non compete ai fini diretti o indiretti sulle iniziative economiche - finanziarie o sul patrimonio dell'Ente

15/09/2015

Visto si esprime parere favorevole  
22/9/2015



# GRUPPO CONSILIARE AMARE VILLALBA

## EMENDAMENTO

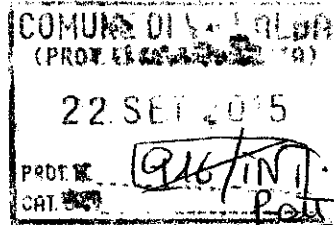

*Procedere con  
S. 1000  
Spese  
Pott*

**Oggetto:** PIANO TRIENNALE OO.PP.

Visto il programma triennale delle OO.PP. 2015/2017, deliberato dalla giunta comunale con atto n° 4 del 13.01.2015; si propone: la modifica del programma triennale delle OO.PP. variando la forma di finanziamento del progetto di che trattasi come segue:

“Realizzazione dell'impianto di Pubblica Illuminazione delle Periferie.”  
Settore viabilità: Illuminazione; Denominazione dell'opera: Realizzazione dell'impianto di Illuminazione Pubblica delle Periferie; Tipo di opera: opera nuova; livello di progettazione: esecutiva; fonte di finanziamento: Regione. Stato, U.E.; Spesa prevista: 633.000 euro:

Si ritiene che il finanziamento tramite mutuo dell'opera oggetto di emendamento, comporterebbe gravi ripercussioni nell'amministrazione socio-economica dell'ente e di conseguenza su tutta la collettività. Di contro tale opera puo' essere finanziata con fondi europei o regionali o statali, così come già avvenuto per tante amministrazioni locali. Tale fonte di finanziamento porterebbe alla collettività diversi benefici, senza incorrere in rischi circa l'amministrazione della cosa pubblica.

*Calisto Tanzi*  
*Am. Pott*

I CONSIGLIERI COMUNALI

*Elena Sorbato*  
*Luca Rite*  
*Schillon Rite*

*Si esprime parere favorevole*  
*25/09/2015*  
*[Signature]*



# COMUNE DI VILLALBA

(PROVINCIA DI CALTANISSETTA)

## AREA III - Tecnica e Gestione del Territorio

VISTO l'allegato emendamento al programma triennale delle OO.PP. 2015-2017, acquisito agli atti del Comune con prot. n.3829 del 22.09.2015, si rileva che con detto emendamento i sigg. Consiglieri proponenti intendono modificare la fonte di finanziamento da "Mutuo con contr. Statale" a "Regione, Stato, U.E."

In merito si osserva che di fatto la fonte di finanziamento è a carico dello Stato stante che trattasi di un mutuo assunto dal Comune di Villalba ma con rate di ammortamento assoggettate a contributo statale.

Inoltre si osserva che l'impianto di illuminazione delle periferie dell'abitato rientra tra le opere di urbanizzazioni al cui finanziamento provvedono i Comuni con i proventi degli oneri concessori dell'edilizia privata (Legge 28 gennaio 1977, n. 10, norme per la edificabilità dei suoli). Tanto che per i progetti inerenti la realizzazione di nuovi impianti di illuminazione pubblica, come per il progetto di che trattasi, non risulta che siano disponibili risorse finanziarie da parte della Regione, dello Stato o della Comunità Europea.

Per quanto sopra esposto, si esprime parere non favorevole sull'emendamento proposto.

Villalba, 25 settembre 2015



Il Responsabile dell'Area III  
dott. ing. Salvatore Bordenaga

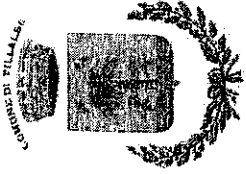

**COMUNE DI VILLALBA**  
(PROVINCIA DI CALTANISSETTA)

## **Programma triennale delle opere pubbliche**

Anno 2015

Il Sindaco  
(Geom. Alessandro Plumeri)

Il Responsabile dell'Area III  
(Arch. Luigi Scibifano)

Allegato alla delibera della Giunta Comunale n. ... *84* ... del ... *13/01/2015* ...

Allegato alla delibera del Consiglio Comunale n. .... del .....

**Triennio di riferimento 2015 – 2017**

## Presentazione del programma

### RELAZIONE

#### Premessa

L'attività di programmazione delle opere pubbliche, in passato, era già stata disciplinata dalla Regione Siciliana con la legge n. 21/85, art. 3, e, successivamente, con la legge 12 gennaio 1993, n. 10, art. 18.

Con Decreto del Presidente della Regione 20 settembre 1993 è stato poi approvato lo schema tipo in base al quale gli Enti hanno redatto il programma triennale delle opere pubbliche.

La nuova legge regionale 2 agosto 2002, n. 7, successivamente modificata dalla L.R. n. 7 del 19 maggio 2003, riforma la normativa sugli appalti, compresa anche quella parte che disciplina la programmazione delle opere pubbliche.

La norma prevede che l'Assessorato regionale per i lavori pubblici predisponga schemi tipo per la redazione del programma triennale, dei suoi aggiornamenti annuali e dell'elenco dei lavori da realizzare nell'anno di adozione del programma.

Detti schemi sono stati emanati con D.A. del 03.10.2003.

#### Il concetto di programma nella definizione della legge

Il programma triennale costituisce il momento di identificazione e quantificazione dei propri bisogni che gli enti predispongono nell'esercizio delle proprie autonome competenze, in conformità agli obiettivi assunti come prioritari.

Il programma triennale:

- è redatto nel rispetto del documento di programmazione

economico-finanziaria (L.R. 27 aprile 1999, n. 10, art. 2) degli altri strumenti programmatori pubblici e della normativa urbanistica;

- è formulato coerentemente con le previsioni e con lo stato di attuazione del programma adottato nell'anno precedente;
- tiene conto dei mezzi finanziari di cui l'Ente può disporre nel triennio di riferimento, di quelli che esso prevede di acquisire mediante assegnazioni da parte della Regione, dello Stato, della Comunità Economica Europea, di altre istituzioni pubbliche o private;

- l'inclusione di un'opera nel programma può avvenire solo se munita almeno di progettazione preliminare o di studio di fattibilità;
- le opere di importo inferiore ad € 100.000,00 non vanno inserite nel piano triennale;

Nel formulare quindi il presente programma si sono proposte, rispetto al precedente, modifiche dovute al fatto che alcune opere, nel frattempo, sono state iniziate ed integrazioni per nuove opere programmate.

Sono stati inoltre introdotti alcuni interventi di manutenzione che, ai sensi della L.R. n. 7/2002, devono essere inseriti e classificati quali prioritari.

#### Il concetto di settore e di categoria degli interventi

Il concetto di settore continua a rimanere, nella attuale legislazione, limitatamente al rispetto della priorità per il conferimento degli incarichi di progettazione, nei casi di particolare necessità (art. 14, comma 19).



## Presentazione del programma

In assenza di nuove indicazioni, rimangono in vigore i settori già individuati con Decreto del Presidente della Regione del 20 settembre 1993, che raggruppano gli interventi coordinati per materia omogenea.

All'interno del settore sono individuate le categorie degli interventi secondo una scala di priorità.

*Il programma è stato predisposto a cura degli uffici del Settore OO.PP. in relazione agli obiettivi previsti nei documenti di programmazione ed alle disponibilità delle risorse finanziarie dell'Ente.*

### RILEVAZIONE DEI PRINCIPALI DATI FISICI E STATISTICI DEL TERRITORIO, DELLA POPOLAZIONE, DELL'ECONOMIA E DELLE STRUTTURE DEL COMUNE.

#### Andamento demografico

- popolazione risultante dal censimento 1941
- popolazione risultante dal censimento 1951
- popolazione risultante dal censimento 1961
- popolazione risultante dal censimento 1971
- popolazione risultante dal censimento 1981
- popolazione risultante dal censimento 1991
- popolazione risultante dal censimento 2001
- popolazione risultante al 31 dicembre 2002

n. 4.629  
n. 5.081  
n. 3.921  
n. 2.408  
n. 2.307  
n. 2.152  
n. 1.915  
n. 1.895

- popolazione risultante al 31 dicembre 2003
- popolazione risultante al 31 dicembre 2004
- popolazione risultante al 31 dicembre 2005
- popolazione risultante al 31 dicembre 2006
- popolazione risultante al 31 dicembre 2007
- popolazione risultante al 31 dicembre 2008
- popolazione risultante al 31 dicembre 2009
- popolazione risultante al 31 dicembre 2010
- popolazione risultante al 01 maggio 2013
- popolazione risultante al 31 dicembre 2014

n. 1.861  
n. 1.857  
n. 1.806  
n. 1.807  
n. 1.796  
n. 1.761  
n. 1.755  
n. 1.756  
n. 1.696  
n. 1.660

#### Composizione della popolazione

- Globale: n. 1.660 di cui n. 798 maschi e n. 862 femmine;
- In età pre-scolare (fino a 3 anni): n. 49 di cui n. 27 maschi e n. 22 femmine;
- In età scolare (da 4 a 15 anni): n. 176 di cui n. 93 maschi e n. 83 femmine;
- In età lavorativa (da 16 a 65 anni): n. 1006 di cui n. 496 maschi e n. 510 femmine;
- In età di quiescenza (oltre 65 anni): n. 429 di cui n. 182 maschi e n. 247 femmine;
- Densità attuale: n. 40 ab/kmq.

#### Servizi ed infrastrutture

- Strade interne: km 15; strade esterne: km 15; totale km 30;
- Distanza dal capoluogo di provincia: km 43;

## Presentazione del programma

- Distanza dalla stazione ferroviaria: km 5;
- Servizio idrico, estensione della rete: km 12;
- Servizio di fognatura, estensione della rete: km 14;
- Servizio pubblica illuminazione, estensione della rete: km 16.

### STRUMENTI DI PROGRAMMAZIONE

Piano Regolatore Generale approvato dall'Assessorato Regionale Territorio ed Ambiente con Decreto n. 146/DRU del 15 aprile 1999.

Programma di Attuazione della Rete Fognante (PARF) adottato con Deliberazione Commissariale n. 101 del 21 giugno 1986 ed approvato con Decreto dell'Assessorato Regionale Territorio ed Ambiente n. 85/87 del 19 gennaio 1987.

Piano Particolareggiato di Recupero del Centro Storico approvato con Decreto Direttore Generale del Dipartimento Regionale Urbanistica, presso l'Assessorato Regionale Territorio ed Ambiente, n.502 del 7 luglio 2011.

### CONFINI E CARATTERISTICHE GEOLOGICHE, SISMICHE ED ORO-IDROGRAFICHE

Il territorio del Comune, esteso kmq. 41,40, confina, a nord con il territorio del Comune di Vallelunga Pratameno, a nord-est con quello del Comune di Polizzi Generosa, ad est con quelli dei

Comuni di Castellana Sicula e Petralia Sottana, a sud-est con il territorio del Comune di Marianopoli, a sud-ovest con quello del Comune di Mussomeli e, ad ovest, con quello del Comune di Cammarata.

Il Comune è costituito da un unico agglomerato urbano ubicato in posizione pressochè baricentrica rispetto al territorio comunale. L'economia si regge essenzialmente sull'agricoltura con prevalenza di colture cerealicole in rotazione a graminacee ed alla coltura del pomodoro a pieno campo, con la presenza anche di colture olivicole e vitivinicole, nonchè di allevamenti zootecnici di piccole e medie dimensioni.

L'assetto prevalentemente collinare è caratterizzato altimetricamente da quote comprese tra i 360 metri s.l.m. a sud-est dell'abitato, in corrispondenza della contrada "Piana la Cuca" ed il Torrente Belici, e gli 891 metri s.l.m. a sud-sud-est dell'abitato, in corrispondenza di "Cozzo Pirtusillo".

Oltre alla dorsale calcarea di "Cozzo Pirtusillo", i rilievi orograficamente più significativi sono rappresentati da "Cozzo Fiorello" (m. 602 s.l.m.) e "Cozzo Pilato (m. 682 s.l.m.).

Sotto il profilo dell'idrogeologia superficiale, il territorio è caratterizzato da una fitta rete di linee di impluvio, solchi e valloni; alcuni di essi sono alimentati da affioramenti idrici naturali attestati alla base della dorsale calcarea delle "Serre" di "Porco" e di "Cozzo Pirtusillo".

Le incisioni più significative sono, a nord, quella del Torrente Salacio, ad est, quella del Torrente Belici.

## Presentazione del programma

Con Decreto n. 49/41 in data 12 febbraio 2001 dell'Assessorato Regionale Territorio ed Ambiente, è stato aggiornato il Piano Straordinario per l'assetto idrogeologico del centro abitato di Villalba; in particolare, la carta del rischio idrogeologico ha localizzato due schiere di edifici, all'interno dell'abitato, come aree interessate da rischio frana molto elevato (area compresa tra le vie Roma, Calvario, Palmeri e Garibaldi).

La superficie del territorio comunale si estende per Ha 4.140 dei quali Ha 2.350 provengono dal territorio di Castellana Sicula (PA) a seguito della Legge Regionale n. 44 del 30 marzo 1981 ed è compreso nelle seguenti tavolette dell'Istituto Geografico Militare, a scala 1:25.000:

267°I°N-E\*VILLALBA

267°I°N-O\*PIZZO FICUZZA

259°II°S-O\*VALLEDOLMO

259°II°S-E\*VALLELUNGA PRATAMENO

La parte di territorio aggregato a Villalba e proveniente da Castellana Sicula risulta classificato sismico di seconda categoria (D.M. 26.09.1968, G.U. n. 263 del 15.10.1968).

- Alitudine media del centro abitato: m. 601 s.l.m.;

- Superficie del territorio: kmq 41,40;

- Estensione del centro abitato: mq 300.000;

- Coordinate geografiche (longitudine est del meridiano di Roma Monte Mario), Tavoletta I.G.M. Fg. 267°I°N-E, piazza Vittorio Emanuele;

- longitudine: 01° 23' 25";

- latitudine: 37° 39' 14".

### Risorse finanziarie (art. 14, commi 2, 3 e 9)

Nell'adottare il piano, l'Ente dovrà tenere conto delle proprie disponibilità finanziarie previste nei documenti di programmazione, nonché di quelli che si prevede di acquisire mediante assegnazione da parte della Regione, dello Stato, della Comunità Economica Europea e da parte di qualsiasi ente che abbia nelle proprie finalità il finanziamento di opere pubbliche.

### Elenco annuale

Rappresenta l'ultimo elemento del dispositivo della programmazione dei lavori pubblici; esso deve dare attuazione al programma triennale indicando gli interventi che l'ente intende avviare nell'arco temporale del primo anno di validità del programma.

L'elenco annuale deve essere approvato unitamente al bilancio di previsione, del quale costituisce parte integrante, e deve contenere l'indicazione dei mezzi finanziari stanziati sullo stato di previsione o sul proprio bilancio, ovvero disponibili in base a contributi o risorse dello Stato, della Regione o di altri enti pubblici, già stanziati nei rispettivi bilanci di previsione, nonché acquisibili ai sensi dell'art. 3 del D.L. 31 ottobre 1990, n. 310, convertito, con modificazioni, dalla legge 22 dicembre 1990, n. 403 e s.m.i. (comma 9).

I lavori inseriti nell'elenco annuale devono rispettare le priorità indicate dal programma triennale e l'inclusione di un lavoro

## Presentazione del programma

nell'elenco annuale è subordinata alla preventiva approvazione, in linea tecnica, della progettazione definitiva ad eccezione dei lavori di manutenzione straordinaria per i quali è sufficiente la redazione del progetto preliminare (comma 8).

I progetti dei lavori pubblici degli enti locali inseriti nell'elenco annuale devono essere conformi agli strumenti urbanistici vigenti o adottati.

Per motivate ragioni di pubblico interesse, si applicano le disposizioni dell'art. 1, commi 4 e 5, della legge 3 gennaio 1978, n. 1 e s.m.i., del comma 5 dell'art. 34 del decreto legislativo 18 agosto 2000, n. 267; dell'art. 7 della L.R. 11 aprile 1981, n. 65 e dell'art. 89 della L.R. 3 maggio 2001, n. 6 (comma 8).

Comune di Villalba

Settore Agricoltura

Triennio di riferimento 2015 - 2017

Relazione sul settore

Settore Agricoltura

Si perseguono gli obiettivi già individuati nel precedente piano triennale delle opere pubbliche.

### Progetto per la trasformazione in rotabile della strada rurale Porco-Carcatizzi-Petrabanna

La realizzazione di detta strada valorizzerà una parte di territorio, di notevole estensione, costituito da terreni di buona fertilità e potenzialità che si presta anche per colture specializzate quali la vite da mosto o per uva da tavola, mandorle, olive, pistacchi, etc..

Gli operatori agricoli, avendo la possibilità di accedere, in maniera più agevole, ai propri fondi, possono essere stimolati ad investire verso attività agricole altamente specializzate, promuovendo, di conseguenza, un certo miglioramento dell'economia del paese.

La strada in progetto (ex trazzera regia) favorirà il collegamento immediato del territorio con la strada provinciale n. 16 Villalba-Mussomeli e con la strada provinciale n. 251 Villalba-Cammarata; tutto ciò assumerà un'importanza strategica ai fini della veicolazione dei prodotti nei mercati limitrofi.

Pertanto, la realizzazione dell'opera si pone l'obiettivo di favorire il consolidamento delle attuali attività produttive, di fondamentale importanza in una zona dove l'unica sbocco, presente e futuro, per l'occupazione giovanile è costituito dall'attività legata all'agricoltura specializzata.

In lunghezza, la strada misura due chilometri circa e si adagia sul vecchio tracciato della trazzera regia Polizzi-Villalba-Mussomeli.

### Strada di interesse agricolo "San Nicola-Bunazu-Mattarello"

La strada riveste particolare importanza per le porzioni di territorio attraversate in quanto collega l'esistente trattodi strada, già trasformata in rotabile, con la strada provinciale SP n. 30 che attraversa la contrada Mattarello.

Il tracciato viario ricalca quello delle strade vicinali San Nicola e Mattarello rispettandone, in generale, l'andamento piani-altimetrico.

La strada ha una lunghezza di km 2,5 con carreggiata di progetto larga m 7,00 di cui m 5,00 di carreggiata destinata al transito veicolare con banchine laterali di m 1,00 ciascuna.

# PROSPETTO DELLE OPERE PROGRAMMATE

Settore Agricoltura

Viabilità rurale

N.	DENOMINAZIONE DELL'OPERA	TIPO DI OPERA	LIVELLO DI PROGETTAZIONE	ORDINE PRIORITA'	FONTI DI FINANZIAMENTO e rispettivo capitolo di bilancio	SPESA PREVISTA in migliaia di euro
1	Lavori di trasformazione in rotabile della strada rurale Porco-Carcatizzi-Petrabanna	<input type="checkbox"/> Manutenzione <input type="checkbox"/> Restauro <input type="checkbox"/> Recupero <input type="checkbox"/> Ristrutturazione <input type="checkbox"/> Ampliamento <input type="checkbox"/> Completamento <input checked="" type="checkbox"/> Opera nuova <input type="checkbox"/> Demolizione	<input type="checkbox"/> Studio fattibilità <input checked="" type="checkbox"/> Preliminare <input type="checkbox"/> Definitiva <input type="checkbox"/> Esecutiva	Generale <input type="text" value="20"/> Settore <input type="text" value="1"/> Categoria <input type="text" value="1"/>	Propria <input type="checkbox"/> Provincia <input type="checkbox"/> Regione <input checked="" type="checkbox"/> Stato <input type="checkbox"/> U.E. <input type="checkbox"/> Mutuo { <input type="checkbox"/> Con contr. statale <input type="checkbox"/> Senza contributo <input type="checkbox"/> Finanziamento privato <input type="checkbox"/> Alienazione immobili <input type="checkbox"/>	<input type="text"/> <input type="text"/> <input type="text" value="1.474"/> <input type="text"/> <input type="text"/> <input type="text"/> <input type="text"/> <input type="text"/>
Totale progetto					1.474	
Progetto da realizzazione nel 1° anno <input type="checkbox"/> Funzionario resp.: Architetto Luigi Schifano					Conformità urbanistica <input checked="" type="checkbox"/>	
2	Strada di interesse agricolo San Nicola-Bunazzu-Mattarello	<input type="checkbox"/> Manutenzione <input type="checkbox"/> Restauro <input type="checkbox"/> Recupero <input type="checkbox"/> Ristrutturazione <input type="checkbox"/> Ampliamento <input type="checkbox"/> Completamento <input checked="" type="checkbox"/> Opera nuova <input type="checkbox"/> Demolizione	<input type="checkbox"/> Studio fattibilità <input checked="" type="checkbox"/> Preliminare <input type="checkbox"/> Definitiva <input type="checkbox"/> Esecutiva	Generale <input type="text" value="21"/> Settore <input type="text" value="2"/> Categoria <input type="text" value="2"/>	Propria <input type="checkbox"/> Provincia <input type="checkbox"/> Regione <input checked="" type="checkbox"/> Stato <input type="checkbox"/> U.E. <input type="checkbox"/> Mutuo { <input type="checkbox"/> Con contr. statale <input type="checkbox"/> Senza contributo <input type="checkbox"/> Finanziamento privato <input type="checkbox"/> Alienazione immobili <input type="checkbox"/>	<input type="text"/> <input type="text"/> <input type="text" value="3.879"/> <input type="text"/> <input type="text"/> <input type="text"/> <input type="text"/> <input type="text"/>
Totale progetto					3.879	
Progetto da realizzazione nel 1° anno <input type="checkbox"/> Funzionario resp.: Architetto Luigi Schifano					Conformità urbanistica <input checked="" type="checkbox"/>	
Zona: Carcatizzi-Petrabanna						
Zona: Agnello-Mattarello						



Comune di Villalba

Settore Acque e fonti di energia

Triennio di riferimento 2015 – 2017

Settore Acque e fonti di energia

Relazione sul settore

Nel Settore acque e fonti di energia, si perseguono gli obiettivi già individuati nel precedente piano e saranno realizzate quelle opere affinenti al settore e riportate nell'elenco annuale.

### **Completamento dei lavori di potenziamento dell'approvvigionamento idrico del centro abitato**

Il progetto ha lo scopo di integrare le opere relative all'approvvigionamento idrico del centro abitato già in atto; in particolare permetterà una fruizione dei pozzi trivellati realizzati nelle Contrade Agnello, Chiapparia, Grotta dei panni, Cirasa e Nivera.

Le fasi di realizzazione previste sono le seguenti:

- Determinazione della portata mungibile dai pozzi;
- Realizzazione di un partitore di collegamento tra il serbatoio di Contrada Porco ed il serbatoio di accumulo;
- Mimetizzazione dei piloni ed interrimento della condotta aerea;
- Rifinitura delle vasche di accumulo intermedie;
- Realizzazione di punti di presa in prossimità dei pozzi di Contrada Agnello, Grotta di li Panni e Chiapparia;
- Completamento del serbatoio di accumulo, del potabilizzatore e dei locali di servizio;
- Potenziamento, mediante l'aggiunta di un ulteriore modulo, dell'impianto di potabilizzazione;
- Recinzione dell'area dei pozzi e dei serbatoi;
- Piantumazione di essenze arboree nei siti dei pozzi, delle vasche di accumulo intermedie, del serbatoio e lungo la condotta.

# PROSPETTO DELLE OPERE PROGRAMMATE

Settore Acque e fonti di energia

Approvvigionamento idrico

N.	DENOMINAZIONE DELL'OPERA	TIPO DI OPERA	LIVELLO DI PROGETTAZIONE	ORDINE PRIORITA'	FONTI DI FINANZIAMENTO e rispettivo capitolo di bilancio	SPESA PREVISTA in migliaia di euro
1	Completamento dei lavori di potenziamento dell'approvvigionamento idrico del centro abitato	<input type="checkbox"/> Manutenzione <input type="checkbox"/> Restauro <input type="checkbox"/> Recupero <input type="checkbox"/> Ristrutturazione <input checked="" type="checkbox"/> Ampliamento <input type="checkbox"/> Completamento <input type="checkbox"/> Opera nuova <input type="checkbox"/> Demolizione	<input type="checkbox"/> Studio fattibilità <input checked="" type="checkbox"/> Preliminare <input type="checkbox"/> Definitiva <input type="checkbox"/> Esecutiva	Generale <input type="checkbox"/> 24 Settore <input type="checkbox"/> 1 Categoria <input type="checkbox"/> 1	Propria <input type="checkbox"/> Provincia <input type="checkbox"/> Regione <input checked="" type="checkbox"/> Stato <input type="checkbox"/> U.E. <input type="checkbox"/> Mutuo { <input type="checkbox"/> Con contr. statale <input type="checkbox"/> Senza contributo <input type="checkbox"/> Finanziamento privato <input type="checkbox"/> Alienazione immobili	<input type="checkbox"/> <input type="checkbox"/> <input type="checkbox"/> 816 <input type="checkbox"/> <input type="checkbox"/> <input type="checkbox"/> <input type="checkbox"/> <input type="checkbox"/>
Zona: Contrada Serre						Totale progetto <u>816</u>
Progetto da realizzazione nel 1° anno <input type="checkbox"/> Funzionario resp.: Architetto Luigi Schifano						Conformità urbanistica <input checked="" type="checkbox"/>

**Impianto di pubblica illuminazione efficiente - derivante da fonti di energia rinnovabili delle periferie dell'abitato del Comune di Villalba**

Al fine di mettere in sicurezza alcune strade periferiche del centro abitato, via Nasca, Pietrosa, Robba, Scifazzo, etc., è prevista l'installazione di n. 150 corpi illuminanti alimentati con energia fotovoltaica.

Ognisingolo palo è fornito di pannello fotovoltaico in silicio mono o policristallino e di un accumulatore di energia; il sistema di accumulo è costituito da una batteria a 12 V della potenza non inferiore a 100 A.

Le armature conterranno una lampada aLed a basso consumo e saranno montate su palo in acciaio zincato del tipo rastremato.

**Realizzazione Impianto fotovoltaico per la produzione di energia elettrica da collegare alla rete di distribuzione nel Palazzo Comunale - Via Vittorio Veneto n. 99**

Sul tetto del Palazzo Comunale è prevista l'installazione di moduli fotovoltaici, con inclinazione di 30° rispetto al piano orizzontale, per una superficie globale di mq. 170, per cui la potenza nominale media sarà di circa 21,00 kWh.

**Realizzazione Impianto fotovoltaico per la produzione di energia elettrica da collegare alla rete di distribuzione nell'Autoparco - Contrada San Nicola**

Sul tetto dell'Autoparco è prevista l'installazione di moduli fotovoltaici, con inclinazione di 30° rispetto al piano orizzontale, per una superficie globale di mq. 160, per cui la potenza nominale media sarà di circa 20,00 kWh.



# PROSPETTO DELLE OPERE PROGRAMMATE

Settore Acque e fonti di energia

Reti distribuzione energia elettrica e gas

N.	DENOMINAZIONE DELL'OPERA	TIPO DI OPERA	LIVELLO DI PROGETTAZIONE	ORDINE PRIORITA'	FONTI DI FINANZIAMENTO e rispettivo capitolo di bilancio	SPESA PREVISTA in migliaia di euro
3	Impianto fotovoltaico per la produzione di energia elettrica da collegare alla rete di distribuzione nell'Autoparco - Contrada San Nicola	<input type="checkbox"/> Manutenzione <input type="checkbox"/> Restauro <input type="checkbox"/> Recupero <input type="checkbox"/> Ristrutturazione <input type="checkbox"/> Ampliamento <input type="checkbox"/> Completamento <input checked="" type="checkbox"/> Opera nuova <input type="checkbox"/> Demolizione	<input type="checkbox"/> Studio fattibilità <input checked="" type="checkbox"/> Preliminare <input type="checkbox"/> Definitiva <input type="checkbox"/> Esecutiva	Generale <input type="text" value="28"/> Settore <input type="text" value="4"/> Categoria <input type="text" value="3"/>	Propria <input type="checkbox"/> Provincia <input type="checkbox"/> Regione <input type="checkbox"/> Stato <input type="checkbox"/> U.E. <input checked="" type="checkbox"/> Mutuo <input type="checkbox"/>	<input type="text"/> <input type="text"/> <input type="text"/> <input type="text"/> <input type="text" value="142"/> <input type="text"/> <input type="text"/> <input type="text"/>
Zona: C. da S. Nicola					Totale progetto 142	
Progetto da realizzazione nel 1° anno <input type="checkbox"/>					Conformità urbanistica <input checked="" type="checkbox"/>	
Funzionario resp.: Architetto Luigi Schifano						

Comune di Villaiba

Settore Ambiente

Triennio di riferimento 2015 - 2017



Relazione sul settore

Settore Ambiente

Si perseguono gli obiettivi già individuati nel precedente piano triennale delle opere pubbliche.

**Progetto per la messa in sicurezza di emergenza ed adeguamento dell'ex discarica comunale di contrada Petrabanna**

**Premessa**

Il progetto è finalizzato alla richiesta, da parte del Comune di Villalba, di un contributo, ai sensi della legge n. 47/99, per la messa in sicurezza dell'ex discarica pubblica comunale ubicata in contrada Petrabanna.

**Situazione attuale**

La discarica di Petrabanna è situata a ridosso di un pendio poco acclive con accesso dalla strada di servizio asfaltata che si diparte dalla Strada Provinciale Villalba-Mussomeli, ad una distanza di oltre 2 km dal centro abitato.

La superficie occupata dalla massa dei rifiuti è di circa 6.400 mq con un perimetro di circa 350 ml.

Si tratta di una discarica di vecchia concezione, realizzata nel 1980 ed ampliata nel 1996; presenta uno sproporzionato accumulo di rifiuti depositati che ne determina l'assoluto contrasto con ogni norma di protezione ambientale; il cumulo di rifiuti risulta privo di protezione dalle acque piovane per l'assenza di adeguati canali di gronda a monte e di opere di captazione a valle, tale stato di fatto determina l'infiltrazione delle acque meteoriche nel terreno sottostante.

L'assenza di sistemi di raccolta o depurazione delle acque di

drenaggio e del biogas alimenta, periodicamente, incendi con conseguente sviluppo di gas tossici mentre il percolato, non raccolto, è libero di defluire ed infiltrarsi nel terreno coltivato a valle della discarica.

La recinzione risulta, per larghi tratti, divelta o piegata per cui, la presenza di ampi squarci, permette l'introduzione di animali e persone non autorizzate.

Infine la massa dei rifiuti rappresenta un elemento certamente non qualificante per l'ambiente anche dal punto di vista visivo.

**Pericoli per l'ambiente**

Il passaggio dell'acqua piovana e le filtrazioni di acque superficiali e sotterranee attraverso i rifiuti depositati in discarica, provocano la solubilizzazione ed il trascinamento in sospensione colloidale di sostanze organiche ed inorganiche e la conseguente formazione del cosiddetto percolato; si tratta di un liquame di colore prevalentemente marrone, dall'aspetto torbido e dall'odore intenso e nauseabondo.

Appare di estrema importanza affrontare il rischio infettivo connesso allo smaltimento dei rifiuti; la risoluzione di tale problema è da considerarsi basilare per garantire livelli ottimali di tutela della salute pubblica nonchè la salubrità ambientale.

In generale, considerato che i microrganismi patogeni presenti nei rifiuti solidi sarebbero assai scarsi, rispetto ai saprofiti, il rischio infettivo presenterebbe limitate occasioni di contagio per le popolazioni.

Al contrario, più rilevante è il rischio infettivo indiretto poiché i rifiuti solidi costituiscono una fonte di nutrimento ed un habitat favorevole per roditori ed insetti portatori di microrganismi patogeni.

#### **Azioni di messa in sicurezza d'emergenza**

Da quanto fin qui premesso, si desume che gli interventi di messa in sicurezza d'emergenza da attuare sono:

Il ripristino della **recinzione** per impedire l'intrusione di persone ed animali ed il deposito incontrollato di altri rifiuti, anche di tipo speciali e pericolosi (oli esausti, batterie ed accumulatori, scarti di demolizioni, elettrodomestici, etc.).

La **copertura** dell'intera superficie della discarica con sistemi di impermeabilizzazione, atti a contenere la diffusione dei contaminanti, in attesa degli interventi di bonifica e ripristino ambientale del sito.

La realizzazione di **barriere drenanti** a fondo valle per la captazione del percolato e della relativa **vasca di raccolta**.

La costruzione di **canali di gronda**, a monte, atti a consentire lo smaltimento delle acque piovane.

La costituzione di **terre rinforzate** al fine di migliorare la stabilità dei fianchi della discarica.

# PROSPETTO DELLE OPERE PROGRAMMATE

Settore Ambiente

Smaltimento dei rifiuti solidi urbani

N.	DENOMINAZIONE DELL'OPERA	TIPO DI OPERA	LIVELLO DI PROGETTAZIONE	ORDINE PRIORITA'	FONTI DI FINANZIAMENTO e rispetto capitolo di bilancio	SPESA PREVISTA in migliaia di euro
1	Lavori di messa in sicurezza dell'ex discarica comunale di Contrada Petrabanna	<input type="checkbox"/> Manutenzione <input type="checkbox"/> Restauro <input checked="" type="checkbox"/> Recupero <input type="checkbox"/> Ristrutturazione <input type="checkbox"/> Ampliamento <input type="checkbox"/> Completamento <input type="checkbox"/> Opera nuova <input type="checkbox"/> Demolizione	<input type="checkbox"/> Studio fattibilità <input type="checkbox"/> Preliminare <input type="checkbox"/> Definitiva <input checked="" type="checkbox"/> Esecutiva	Generale <input type="text" value="1"/> Settore <input type="text" value="1"/> Categoria <input type="text" value="1"/>	Propria <input type="checkbox"/> Provincia <input type="checkbox"/> Regione <input checked="" type="checkbox"/> Stato <input type="checkbox"/> U.E. <input type="checkbox"/> Mutuo { <input type="checkbox"/> <input type="checkbox"/> <input type="checkbox"/> <input type="checkbox"/> <input type="checkbox"/> <input type="checkbox"/> <input type="checkbox"/> <input type="checkbox"/> <input type="checkbox"/> <input type="checkbox"/>	<input type="text" value="172"/> <input type="text"/> <input type="text"/> <input type="text"/> <input type="text"/> <input type="text"/> <input type="text"/> <input type="text"/> <input type="text"/> <input type="text"/> <input type="text"/>
Zona: Contrada Petrabanna					Totale progetto	172
					Funzionario resp.: Architetto Luigi Schifano	Conformità urbanistica <input checked="" type="checkbox"/>

### Lavori di completamento del Parco suburbano delle Serre

Riguarda il progetto generale esecutivo per la realizzazione del Parco suburbano Serre che sovrasta l'intero circondario con le sue quote massime, 882 ed 891 m. s.l.m. nei due estremi denominati Serre di Porco e Cozzo Pirtusillo.

Il progetto persegue l'obiettivo di valorizzare e salvaguardare il patrimonio naturale presente nelle colline di Villalba denominate "Li Serri", caratterizzate da valenze paesaggistiche ed ambientali di notevole valore.

La Soprintendenza BB.CC.AA. di Caltanissetta, in località "Grutta di li Panni", posta all'interno del Parco, nel corso di una prima campagna di scavi, ha riportato alla luce i resti di un villaggio capannicolo dell'età del bronzo (II° millennio a.C.), evidenziando la presenza di un sito archeologico di notevole interesse da assoggettare a specifiche norme di tutela.

Il progetto di completamento segue un primo stralcio dell'opera, già finanziato dall'Assessorato Regionale Territorio ed Ambiente con D.A. n. 1145/90 e realizzato ed un secondo stralcio incluso nel finanziamento del Pit "Bio Valley" di Caltanissetta.

Nel progetto è prevista la realizzazione delle seguenti opere:

- zona attrezzata per pic-nic e gioco bambini;
- fabbricato da adibire a museo etno-antropologico e della civiltà contadina;
- riforestazione di ampie zone del parco.

### Realizzazione superfici boscate Parco Serre

Si tratta di un intervento di rimboschimento che interesserà l'area del parco suburbano su particelle di terreno disponibili in quanto già espropriate.

L'intervento si inquadra in una politica di gestione territoriale atta a garantire la difesa idrogeologica ed ambientale del territorio.

Sono state individuate tre aree ecologicamente omogenee su ciascuna delle quali saranno impiantate conifere, latifoglie ed arbusti di tipologia compatibile con le formazioni geologiche presenti.

Preliminarmente all'impianto delle essenze, saranno eseguite, in relazione alla tipologia ed all'orografia dei terreni, opere di sistemazione quali: decespugliamento, spietramento, aratura, rippatura, ripuntatura, fertilizzazione.

Sono inoltre previsti il risarcimento delle fallanze per i primi quattro anni dall'impianto, la realizzazione di viali parafulco e la manutenzione con mezzi meccanici, ove possibile, ed il pascolamento intensivo di animali.

Settore Ambiente

Parchi e riserve naturali

PROSPETTO DELLE OPERE PROGRAMMATE

Settore Ambiente

Parchi e riserve naturali

N.	DENOMINAZIONE DELL'OPERA	TIPO DI OPERA	LIVELLO DI PROGETTAZIONE	ORDINE PRIORITA'	FONDI DI FINANZIAMENTO e rispettivo capitolo di bilancio	SPESA PREVISTA in migliaia di euro
1	Realizzazione di superfici boscate Parco Serre.	<input type="checkbox"/> Manutenzione <input type="checkbox"/> Restauro <input type="checkbox"/> Recupero <input type="checkbox"/> Ristrutturazione <input checked="" type="checkbox"/> Ampliamento <input type="checkbox"/> Completamento <input type="checkbox"/> Opera nuova <input type="checkbox"/> Demolizione	Studio fattibilità <input type="checkbox"/> Preliminare <input type="checkbox"/> Definitiva <input checked="" type="checkbox"/> Esecutiva <input type="checkbox"/>	Generale <input type="checkbox"/> 14 Settore <input type="checkbox"/> 2 Categoria <input type="checkbox"/> 1	Propria <input type="checkbox"/> Provincia <input type="checkbox"/> Regione <input checked="" type="checkbox"/> Stato <input type="checkbox"/> U.E. <input type="checkbox"/> Mutuo <input type="checkbox"/> { <input type="checkbox"/> Con contr. statale <input type="checkbox"/> Senza contributo <input type="checkbox"/> Finanziamento privato <input type="checkbox"/> Alienazione immobili	<input type="checkbox"/> <input type="checkbox"/> <input type="checkbox"/> 875 <input type="checkbox"/> <input type="checkbox"/> <input type="checkbox"/> <input type="checkbox"/> <input type="checkbox"/>
Totale progetto						875
Zona: Contrada Serre						Conformità urbanistica <input checked="" type="checkbox"/>
2	Lavori di completamento del Parco suburbano delle "Serre"	<input type="checkbox"/> Manutenzione <input type="checkbox"/> Restauro <input type="checkbox"/> Recupero <input type="checkbox"/> Ristrutturazione <input type="checkbox"/> Ampliamento <input checked="" type="checkbox"/> Completamento <input type="checkbox"/> Opera nuova <input type="checkbox"/> Demolizione	Studio fattibilità <input type="checkbox"/> Preliminare <input checked="" type="checkbox"/> Definitiva <input type="checkbox"/> Esecutiva <input type="checkbox"/>	Generale <input type="checkbox"/> 19 Settore <input type="checkbox"/> 3 Categoria <input type="checkbox"/> 2	Propria <input type="checkbox"/> Provincia <input type="checkbox"/> Regione <input checked="" type="checkbox"/> Stato <input type="checkbox"/> U.E. <input type="checkbox"/> Mutuo <input type="checkbox"/> { <input type="checkbox"/> Con contr. statale <input type="checkbox"/> Senza contributo <input type="checkbox"/> Finanziamento privato <input type="checkbox"/> Alienazione immobili	<input type="checkbox"/> <input type="checkbox"/> <input type="checkbox"/> 2.744 <input type="checkbox"/> <input type="checkbox"/> <input type="checkbox"/> <input type="checkbox"/>
Totale progetto						2.744
Zona: Contrada Serre						Conformità urbanistica <input checked="" type="checkbox"/>

Comune di Villalba

Settore Difesa del suolo

Triennio di riferimento 2015 – 2017



Settore Difesa del suolo

Relazione sul settore

Nel settore si perseguono gli stessi obiettivi già individuati nel precedente piano.

**Progetto dei lavori di consolidamento della zona di via C. Battisti a monte della via G. Garibaldi.**

**Premessa**

La zona su del centro abitato del Comune di Villalba è interessata da fenomeni dovuti a dissesti geologici che pregiudicano la stabilità delle costruzioni poste a monte della via G. Garibaldi.

La zona individuata per gli interventi in progetto è compresa tra le vie N. Palmeri, Roma, Calvario e corso Garibaldi.

Nello studio del Piano di Assetto Idrogeologico della Valle dei Platani (PAI), approvato dall'Assessorato Regionale Territorio ed Ambiente, la zona è individuata con il codice n. 063-2VL-005 con priorità I e rientra nel codice di rischio R4 ed è indicata quale "Zona a rischio molto elevato (R4) con possibili perdite di vite umane o lesioni gravi alle persone, danni gravi agli edifici, alle infrastrutture ed al patrimonio ambientale, la distruzione delle attività socio-economiche".

Al fine di fronteggiare il potenziale accadimento degli eventi, sono stati predisposti gli studi tecnici di settore per caratterizzare il fenomeno in atto e per definire gli interventi da eseguire.

E' stato dato incarico al Geologo Angelo Alfano ed agli Ingegneri geotecnici Nicola Sola e Fabio Plumeri per l'esecuzione delle indagini preliminari ed ispezioni di natura geologica al fine di potere effettuare uno studio geotecnico che potesse meglio definire la tipologia degli interventi.

Sulla scorta di tali studi è stato redatto il progetto preliminare

per la previsione della spesa necessaria.

**Descrizione del progetto**

Si prevede la realizzazione di un **setto drenante** a monte dei fabbricati nella zona di via C. Battisti, esso avrà il compito di rendere meno gravose le escursioni stagionali che, indotte nei terreni di fondazione, sono causa dei dissesti verificatisi nei fabbricati posti a valle della strada.

All'estremità valle del setto è prevista la messa in opera di una **vasca di raccolta** al fine di accumulare le acque intercettate per poi convogliarle nella rete cittadina delle acque bianche.

Si procederà al ripristino del **drenaggio** a tergo del muro di sostegno esistente.

Infine si prevedono interventi sulle fondazioni esistenti mediante l'impiego di **micropali**.

L'area d'intervento ha dimensioni in piante di m. 80,00x50,00.

**a) Caratteristiche fisiche**

Il progetto prevede tre fasi:

- la prima fase è caratterizzata dalla realizzazione di una doppia paratia, a monte dei fabbricati, con pali di lunghezza di circa m. 12,00; detta opera sarà finalizzata alla realizzazione di un dreno a setto da realizzare all'interno, mediante lo scavo dell'intercapedine delimitata dalla doppia paratia; infine sarà eseguito il ripristino del piano stradale.

- la seconda fase prevede la raccolta delle acque intercettate in apposita vasca di raccolta ed il successivo smaltimento nella rete cittadina delle acque bianche.
- la terza fase riguarderà la bonifica fondale dei fabbricati a valle mediante il consolidamento con micropali.

*b) Caratteristiche dei processi produttivi e dei materiali*

- Durante l'esecuzione dei lavori saranno manipolati i seguenti materiali:
- terreni drenanti provenienti dalla trivellazione dei pali, del muro drenante e delle costipazioni a tergo;
  - conglomerato cementizio armato confezionato in impianto di betonaggio esterno al cantiere;
  - pietrisco per drenaggio;
  - carpenterie per opere in c.c.a.;
  - materiale per recinzione cantiere;
  - materiali utilizzati per la condotta di convogliamento delle acque bianche;
  - materiali connessi alla realizzazione dei micropali.

*c) Soluzioni tecniche*

Il setto drenante sarà costituito da pali trivellati aventi diametro di cm. 80 nel cui interno saranno posizionati cilindri cavi a pareti drenanti con circostante anello cilindrico di pietrisco, spinti fino a raggiungere lo strato argilloso di base.

In aderenza alle indicazioni riportate nella relazione

geotecnica, il setto sarà posto ad una profondità di m 5,00; al fine di renderlo ispezionabile, sarà realizzato un cunicolo che lo collegherà all'attuale piano di calpestio; quest'ultimo sarà realizzato con una doppia paratia di pali in c.c.a..

Le acque captate saranno convogliate nella vasca di raccolta e, successivamente, nella rete cittadina delle acque bianche.

Il muro di sostegno a monte sarà oggetto di ripristino del drenaggio a tergo e dalla formazione dei fori drenanti.

Sarà eseguito il consolidamento dei fabbricati interessati dal dissesto mediante la bonifica delle opere fondali eseguita con micropali stabilizzanti da realizzare all'esterno delle abitazioni al fine di ridurre i disagi per gli abitanti.

A completamento dell'intervento, si procederà al ripristino della viabilità e dei servizi a rete danneggiati dalle operazioni di cantiere.

# PROSPETTO DELLE OPERE PROGRAMMATE

Settore Difesa del suolo

Consolidamenti

N.	DENOMINAZIONE DELL'OPERA	TIPO DI OPERA	LIVELLO DI PROGETTAZIONE	ORDINE PRIORITA'	FONTI DI FINANZIAMENTO e rispettivo capitolo di bilancio	SPESA PREVISTA in migliaia di euro
1	Lavori di consolidamento della zona di via C. Battisti a monte della via G. Garibaldi	<input type="checkbox"/> Manutenzione <input type="checkbox"/> Restauro <input type="checkbox"/> Recupero <input type="checkbox"/> Ristrutturazione <input type="checkbox"/> Ampliamento <input type="checkbox"/> Completamento <input checked="" type="checkbox"/> Opera nuova <input type="checkbox"/> Demolizione	<input type="checkbox"/> Studio fattibilità <input type="checkbox"/> Preliminare <input type="checkbox"/> Definitiva <input checked="" type="checkbox"/> Esecutiva	Generale <input type="text" value="3"/> Settore <input type="text" value="1"/> Categoria <input type="text" value="1"/>	Propria <input type="checkbox"/> Provincia <input type="checkbox"/> Regione <input checked="" type="checkbox"/> Stato <input type="checkbox"/> U.E. <input type="checkbox"/> Mutuo { <input type="checkbox"/> Con contr. statale <input type="checkbox"/> Senza contributo <input type="checkbox"/> Finanziamento privato <input type="checkbox"/> Alienazione immobili	<input type="text"/> <input type="text"/> <input type="text" value="940"/> <input type="text"/> <input type="text"/> <input type="text"/> <input type="text"/> <input type="text"/>
Totale progetto					940	
Zona: Calvario					Conformità urbanistica <input checked="" type="checkbox"/>	
Progetto da realizzazione nel 1° anno <input checked="" type="checkbox"/>					Funzionario resp.: Architetto Luigi Schifano	

### **Sistemazione idraulica a protezione del centro abitato**

Nella Contrada Calcarelle, nella zona posta a monte del cimitero comunale, negli anni passati, durante il periodo invernale, si sono spesso verificate esondazioni del compluvio che, originato nella Contrada Porco, lambisce il centro abitato per poi continuare nella zona del depuratore.

Spesso si sono verificate dannosi riversamenti di fango ed acqua sulla strada che collega il paese al cimitero comunale.

Il progetto prevede la realizzazione di un canale di gronda del tipo scatolare in c.c.a. che si sviluppa nella zona posta sopra il cimitero, in modo tale da raccogliere le acque superficiali e sotterranee provenienti da monte impedendo che si riversino sulla trazzera che porta alla Contrada Porco.

L'acqua così raccolta sarà convogliata nel canale di raccolta esistente più a valle.

# PROSPETTO DELLE OPERE PROGRAMMATE

Settore Difesa del suolo

Opere idrauliche

N.	DENOMINAZIONE DELL'OPERA	TIPO DI OPERA	LIVELLO DI PROGETTAZIONE	ORDINE PRIORITA'	FONTI DI FINANZIAMENTO e rispettivo capitolo di bilancio	SPESA PREVISTA in migliaia di euro												
1	Sistemazione idraulica a protezione del centro abitato	Manutenzione <input type="checkbox"/> Restauro <input type="checkbox"/> Recupero <input type="checkbox"/> Ristrutturazione <input type="checkbox"/> Ampliamento <input type="checkbox"/> Completamento <input type="checkbox"/> Opera nuova <input checked="" type="checkbox"/> Demolizione <input type="checkbox"/>	Studio fattibilità <input type="checkbox"/> Preliminare <input checked="" type="checkbox"/> Definitiva <input type="checkbox"/> Esecutiva <input type="checkbox"/>	Generale <input type="checkbox"/> 16 Settore <input type="checkbox"/> 2 Categoria <input type="checkbox"/> 1	Propria <input type="checkbox"/> Provincia <input type="checkbox"/> Regione <input checked="" type="checkbox"/> Stato <input type="checkbox"/> U.E. <input type="checkbox"/> Mutuo { <input type="checkbox"/> Con contr. statale Senza contributo Finanziamento privato Alienazione immobili	<table style="width: 100%; border-collapse: collapse;"> <tr><td style="border: 1px solid black; height: 15px;"></td></tr> <tr><td style="border: 1px solid black; height: 15px;"></td></tr> <tr><td style="border: 1px solid black; height: 15px;"></td></tr> <tr><td style="border: 1px solid black; height: 15px; text-align: center;">841</td></tr> <tr><td style="border: 1px solid black; height: 15px;"></td></tr> <tr><td style="border: 1px solid black; height: 15px;"></td></tr> <tr><td style="border: 1px solid black; height: 15px;"></td></tr> <tr><td style="border: 1px solid black; height: 15px;"></td></tr> <tr><td style="border: 1px solid black; height: 15px;"></td></tr> <tr><td style="border: 1px solid black; height: 15px;"></td></tr> <tr><td style="border: 1px solid black; height: 15px;"></td></tr> <tr><td style="border: 1px solid black; height: 15px;"></td></tr> </table>				841								
841																		
Totale progetto <span style="float: left;">841</span>						<input checked="" type="checkbox"/> Conformità urbanistica												
Zona: Contrada Calcarelle						Progetto da realizzazione nel 1° anno <input type="checkbox"/>												
Funzionario resp.: Architetto Luigi Schifano																		

Comune di Villalba

Settore Edilizia

Triennio di riferimento 2015 – 2017

Relazione sul settore

Settore Edilizia

Nel settore si perseguono gli obiettivi già individuati nel precedente piano e saranno realizzate le opere attinenti al settore e riportate nell'elenco annuale.



**Lavori di efficientamento energetico dell'immobile sede della Scuola Media Statale "G. Garibaldi"**

Gli interventi saranno finalizzati ad aumentare la capacità coibente dell'involucro edilizio (murature, serrementi, coperture) al fine di conseguire adeguati livelli di abbattimento delle dispersioni termiche, inserire tecnologie di climatizzazione interne con caratteristiche di efficienza e contenuta domanda energetica.

Risanamento della terrazza di copertura con la realizzazione di sottostati termoisolanti; realizzazione di cappotto termico, sostituzione infissi esterni.

Gli impianti elettrici, meccanici e di automazione verranno integrati con elementi tali da renderli conformi alle norme vigenti.

**Lavori di messa in sicurezza e della prevenzione e riduzione del rischio connesso alla vulnerabilità degli elementi, anche non strutturali, della Scuola Media Giuseppe Garibaldi.**

E' previsto il consolidamento dei solai del primo piano in corrispondenza dell'aula delle attività integrative e del vestibolo; preliminarmente saranno demoliti i tramezzi e le pavimentazioni che gravano su detto solaio quindi, sullo stesso, sarà realizzato un massetto armato con rete elettrosaldata ancorata alle travi perimetrali; infine saranno ricostruiti i tramezzi e ripristinate le pavimentazioni.

**Lavori di manutenzione straordinaria ed adeguamento della scuola media statale del centro integrato per l'istruzione**

E' previsto il rifacimento dei servizi igienici mediante la dismissione e ricollocazione delle pavimentazioni e dei rivestimenti delle pareti, la sostituzione dei sanitari e la pitturazione delle pareti e dei soffitti; la costruzione di un servizio igienico per soggetti diversamente abili; inoltre la sostituzione degli infissi esterni con elementi a taglio termico con vetrocamera e la successiva tinteggiatura di tutte le pareti e dei soffitti;

Sarà rinnovata l'impermeabilizzazione delle coperture con conseguenziale revisione dei pluviali; sarà rifatto l'impianto idrico interno.

Infine è prevista la messa in opera di impianto fotovoltaico e pannelli solari per la produzione di acqua calda.

# PROSPETTO DELLE OPERE PROGRAMMATE

Settore Edilizia

Edilizia scolastica

N.	DENOMINAZIONE DELL'OPERA	TIPO DI OPERA	LIVELLO DI PROGETTAZIONE	ORDINE PRIORITA'	FONTI DI FINANZIAMENTO e rispettivo capitolo di bilancio	SPESA PREVISTA in migliaia di euro
1	Lavori di messa in sicurezza e della prevenzione e riduzione del rischio connesso alla vulnerabilità degli elementi, anche non strutturali, della Scuola Media Giuseppe Garibaldi.	<input type="checkbox"/> Manutenzione <input type="checkbox"/> Restauro <input type="checkbox"/> Recupero <input checked="" type="checkbox"/> Ristrutturazione <input type="checkbox"/> Ampliamento <input type="checkbox"/> Completamento <input type="checkbox"/> Opera nuova <input type="checkbox"/> Demolizione	Studio fattibilità <input type="checkbox"/> Preliminare <input checked="" type="checkbox"/> Definitiva <input type="checkbox"/> Esecutiva <input type="checkbox"/>	Generale <input type="checkbox"/> 6 Settore <input type="checkbox"/> 1 Categoria <input type="checkbox"/> 1	Propria <input type="checkbox"/> Provincia <input type="checkbox"/> Regione <input type="checkbox"/> Stato <input checked="" type="checkbox"/> U.E. <input type="checkbox"/> Mutuo { <input type="checkbox"/> Con contr. statale <input type="checkbox"/> Senza contributo <input type="checkbox"/> Finanziamento privato <input type="checkbox"/> Alienazione immobili <input type="checkbox"/>	<input type="checkbox"/> <input type="checkbox"/> <input type="checkbox"/> <input type="checkbox"/> 282 <input type="checkbox"/> <input type="checkbox"/> <input type="checkbox"/> <input type="checkbox"/>
Zona: Centro per le attività scolastiche					Totale progetto 282	
Progetto da realizzazione nel 1° anno <input checked="" type="checkbox"/> Funzionario resp.: Architetto Luigi Schifano					Conformità urbanistica <input checked="" type="checkbox"/>	
2	Lavori di manutenzione straordinaria ed adeguamento della scuola media statale del centro integrato per l'istruzione.	<input checked="" type="checkbox"/> Manutenzione <input type="checkbox"/> Restauro <input type="checkbox"/> Recupero <input type="checkbox"/> Ristrutturazione <input type="checkbox"/> Ampliamento <input type="checkbox"/> Completamento <input type="checkbox"/> Opera nuova <input type="checkbox"/> Demolizione	Studio fattibilità <input type="checkbox"/> Preliminare <input type="checkbox"/> Definitiva <input type="checkbox"/> Esecutiva <input checked="" type="checkbox"/>	Generale <input type="checkbox"/> 7 Settore <input type="checkbox"/> 2 Categoria <input type="checkbox"/> 2	Propria <input type="checkbox"/> Provincia <input type="checkbox"/> Regione <input checked="" type="checkbox"/> Stato <input type="checkbox"/> U.E. <input type="checkbox"/> Mutuo { <input type="checkbox"/> Con contr. statale <input type="checkbox"/> Senza contributo <input type="checkbox"/> Finanziamento privato <input type="checkbox"/> Alienazione immobili <input type="checkbox"/>	<input type="checkbox"/> <input type="checkbox"/> <input type="checkbox"/> 337 <input type="checkbox"/> <input type="checkbox"/> <input type="checkbox"/> <input type="checkbox"/>
Zona:					Totale progetto 337	
Progetto da realizzazione nel 1° anno <input checked="" type="checkbox"/> Funzionario resp.: Architetto Luigi Schifano					Conformità urbanistica <input checked="" type="checkbox"/>	

# PROSPETTO DELLE OPERE PROGRAMMATE

Settore Edilizia

Edilizia scolastica

N.	DENOMINAZIONE DELL'OPERA	TIPO DI OPERA	LIVELLO DI PROGETTAZIONE	ORDINE PRIORITA'	FONTI DI FINANZIAMENTO e rispettivo capitolo di bilancio	SPESA PREVISTA in migliaia di euro
3	Lavori di efficientamento energetico dell'immobile sede della Scuola Media Statale "G. Garibaldi"	<input checked="" type="checkbox"/> Manutenzione <input type="checkbox"/> Restauro <input type="checkbox"/> Recupero <input type="checkbox"/> Ristrutturazione <input type="checkbox"/> Ampliamento <input type="checkbox"/> Completamento <input type="checkbox"/> Opera nuova <input type="checkbox"/> Demolizione	<input type="checkbox"/> Studio fattibilità <input checked="" type="checkbox"/> Preliminare <input type="checkbox"/> Definitiva <input type="checkbox"/> Esecutiva	Generale <input type="text" value="29"/> Settore <input type="text" value="9"/> Categoria <input type="text" value="3"/>	Propria <input type="checkbox"/> Provincia <input type="checkbox"/> Regione <input type="checkbox"/> Stato <input type="checkbox"/> U.E. <input checked="" type="checkbox"/> Mutuo { <input type="checkbox"/>	<input type="text" value="193"/> <input type="text"/> <input type="text"/> <input type="text"/> <input type="text"/> <input type="text"/> <input type="text"/> <input type="text"/>

Totale progetto 193

Zona: Centro per le attività scolastiche  Progetto da realizzazione nel 1° anno  Funzionario resp.: Architetto Luigi Schifano  Conformità urbanistica

**Lavori di recupero locali ex macello vecchio per la creazione di un centro di aggregazione giovanile al servizio della legalità denominato "Giudici Falcone Giovanni e Morvillo Francesca" sito in via interprovinciale**

Riguarda i lavori di recupero dei locali dell'ex macello vecchio ubicato tra la via Interprovinciale e la via Gaetano Costa che sarà destinato a centro di aggregazione giovanile finalizzato a sviluppare la cultura della legalità.

Sono previsti il consolidamento, la ristrutturazione e la riqualificazione del manufatto edilizio; il recupero della pavimentazione, in pietra calcarea, dello spazio circostante il manufatto; l'illuminazione degli spazi esterni; la ricostruzione dell'ambiente attualmente privo di copertura, la realizzazione di una tettoia aperta; la collocazione di complementi di arredo urbano (panchine, fioriere, cestini) con la sistemazione di un'area a verde lungo la via G. Costa.

Infine è prevista la realizzazione degli impianti idrico, fognario, telefonico, elettrico ed antincendio nonché la dotazione di elementi di arredamento (sedie, scrivanie, divani) e sussidi didattico-educativi (personal computer, proiettore, TV digitale, vetrinette, pannelli).

# PROSPETTO DELLE OPERE PROGRAMMATE

Settore Edilizia

Strutture per attività culturali

N.	DENOMINAZIONE DELL'OPERA	TIPO DI OPERA	LIVELLO DI PROGETTAZIONE	ORDINE PRIORITA'	FONTI DI FINANZIAMENTO e rispettivo capitolo di bilancio	SPESA PREVISTA in migliaia di euro
1	Lavori di recupero locali ex macello vecchio per la creazione di un centro di aggregazione giovanile al servizio della legalità denominato "Giudici Falcone Giovanni e Morvillo Francesca" sito in via Interprovinciale.	<input type="checkbox"/> Manutenzione <input type="checkbox"/> Restauro <input checked="" type="checkbox"/> Recupero <input type="checkbox"/> Ristrutturazione <input type="checkbox"/> Ampliamento <input type="checkbox"/> Completamento <input type="checkbox"/> Opera nuova <input type="checkbox"/> Demolizione	Studio fattibilità <input type="checkbox"/> Preliminare <input checked="" type="checkbox"/> Definitiva <input type="checkbox"/> Esecutiva <input type="checkbox"/>	Generale <input type="checkbox"/> 8 Settore <input type="checkbox"/> 3 Categoria <input type="checkbox"/> 1	Propria <input type="checkbox"/> Provincia <input type="checkbox"/> Regione <input checked="" type="checkbox"/> Stato <input type="checkbox"/> U.E. <input type="checkbox"/> Mutuo { <input type="checkbox"/> Con contr. statale <input type="checkbox"/> Senza contributo <input type="checkbox"/> Finanziamento privato <input type="checkbox"/> Alienazione immobili	<input type="checkbox"/> <input type="checkbox"/> <input type="checkbox"/> 442 <input type="checkbox"/> <input type="checkbox"/> <input type="checkbox"/> <input type="checkbox"/> <input type="checkbox"/>
Totale progetto					442	
Zona: Via Interprovinciale					Conformità urbanistica <input checked="" type="checkbox"/>	
Progetto da realizzazione nel 1° anno					Funzionario resp.: Architetto Luigi Schifano	

### Riqualficazione urbana della Piazza Vittorio Emanuele

Nella prima metà dell'800, a seguito della costruzione della nuova chiesa madre, si delimita il grande spazio urbano oggi denominato Piazza Vittorio Emanuele.

La piazza, situata in asse con l'odierno Corso Umberto, costituisce un elemento preponderante di un percorso urbano, chiuso tra le testate costituite dalla Madrice e dalla cappella di Santa Maria, che, nel tempo ha caratterizzato la via economica e sociale della comunità villalbesa legandosi indissolubilmente alla storia del paese.

Il fulcro centrale del progetto è rappresentato dalla piazza e dagli elementi urbani che la contornano.

Il piano di calpestio rimarrà invariato rispetto all'esistente, salvo qualche minima rettificazione delle pendenze per consentire un più efficiente smaltimento delle acque meteoriche.

Il rivestimento della pavimentazione sarà caratterizzato da pannelli in maiolica policroma raffiguranti lo stemma del Comune ed episodi della storia della collettività.

Il sistema di illuminazione artificiale prevede una serie di luci puntiformi a fibre ottiche; la facciata della madrice sarà illuminata da faretti orientabili che producono un flusso luminoso radente.

E' previsto l'interramento del collettore per il deflusso delle acque piovane e di tutte le reti di servizio previste per la nuova sistemazione, salvaguardando gli impianti fognari, idrici, elettrici e telefonici in atto esistenti.

La piazza sarà opportunamente raccordata altimetricamente con le strade e gli spazi adiacenti.

Tra le finalità progettuali, importanza rilevante riveste la previsione di utilizzo di materiali locali:

- la pavimentazione sarà realizzata con blocchi di pietra bianca da taglio proveniente da cave siciliane;
- le terrecotte e le ceramiche saranno limitate a pochi inserti decorativi; lo stemma civico sarà realizzato in ceramica.

Le principali categorie di lavoro saranno le seguenti:

- Dismissione delle pavimentazioni stradali esistenti con recupero del materiale riutilizzabile;
- Smontaggio di elementi di arredo urbano esistenti;
- Scavi per la formazione di impianti tecnologici;
- Canalizzazioni per fognature acque bianche e nere;
- Fondazione stradale con tout-venant di cava;
- Gradoni in cls con rivestimento in pietra locale;
- Nuova pavimentazione in pietrame calcareo locale di diverso formato e colore;
- Rimontaggio elementi lapidei provenienti dallo smonto, colonne e realizzazione di nuove ringhiere in acciaio;
- nuovi elementi di arredo urbano quali fioriere in blocchi monolitici completi di arbusti e/o piantine di fiori, dissuasori fissi/mobili, panchine monolitiche in materiale lapideo, fontanella e pannello per affissione annunci.
- illuminazione del prospetto della chiesa e di servizio della piazza;
- lavori vari di completamento per lavori stradali e di arredo urbano.

### Lavori di manutenzione ordinaria per la riqualificazione di alcune piazzette del centro abitato

Alcune piazzette del centro abitato necessitano periodicamente di opere di manutenzione ordinaria per il mantenimento dell'efficienza degli impianti e dell'arredo urbano.

Il progetto tende a riqualificare quattro piazzette del centro urbano, precisamente, la piazzetta di Corso Garibaldi, piazza del Pozzo, piazzetta di via Maggiore Toselli e piazzetta di via Baracca.

L'intervento mira all'adeguamento dell'impianto elettrico che sarà adeguato alle normative vigenti in materia.

In sostituzione di quelle esistenti, saranno collocate panchine in ghisa per la struttura portante ed in legno per il sedile e lo schienale.

Sono previsti inoltre il rifacimento dei cordoletti delle aiuole e la verniciatura, previa scartavetratura, delle ringhiere in ferro.

### Lavori di riqualificazione ed adeguamento funzionale della Piazza Croce ..... valorizzazione ambientale urbanistica e sociale

L'obiettivo dell'intervento è quello di riqualificare e valorizzare la Piazza Croce mediante l'installazione di elementi di arredo urbano e di strutture ludiche ricreative, nonché la ripavimentazione con materiali più consoni al valore ambientale del cicostante tessuto

urbano e la collocazione di elementi di illuminazione.

Il sito, attraverso le opere in progetto sarà rivitalizzato dal punto di vista funzionale e riqualificato dal punto di vista estetico, proponendosi come nuovo punto di aggregazione e di socializzazione.

In relazione alle funzioni sociali cui sarà destinato la piazza, è stata prevista la realizzazione di alcune aiuole, la pavimentazione con acciottolato, la messa in opera di n. 6 pali di illuminazione, di n. 5 panchine, di n. 8 cestini portarifiuti e n. 3 strutture ludiche ricreative.

I materiali saranno scelti in relazione ai requisiti di durabilità e di resistenza sia agli agenti atmosferici, sia ad eventuali atti di vandalismo; la configurazione degli elementi di arredo sarà tale da garantire agevoli interventi di pulizia, di manutenzione ed ottimali standard di sicurezza per i fruitori.

### Intervento di riqualificazione urbanistica del Centro Storico - Lavori di consolidamento e restauro dell'edificio di rilevante interesse storico e strategico, destinato a palazzo municipale

Il progetto è finalizzato al consolidamento, con adeguamento sismico, e restauro del Palazzo Municipale.

Il consolidamento delle fondazioni avverrà mediante l'esecuzione di un sistema diffuso di micropali previa formazione di pareti irrigidenti lungo i muri portanti dell'edificio.

Nei primi due piani fuori terra, saranno ripristinati gli originali

paramenti del prospetto in pietra calcarea a faccia vista, mediante la dismissione dell'attuale intonaco plastico, il prospetto del terzo piano sarà invece rifinito con intonaco tipo Li Vigni.

All'interno saranno apportate le modifiche finalizzate ad un più funzionale utilizzo della struttura, in particolare, al piano terra saranno recuperati i locali dell'ex carcere per destinarli a quegli uffici che presuppongono una maggiore affluenza di utenti quali anagrafe, stato civile, polizia municipale, URP, etc..

Al piano terra è prevista l'esecuzione dei seguenti lavori:

- Dismissione degli infissi interni ed esterni;
  - Spicconatura delle pareti e dei soffitti;
  - Rimozione dei pavimenti;
  - Demolizione delle tramezzature ed apertura del passaggio di collegamento con la parte attualmente utilizzata della struttura;
  - Rimozione dei sanitari;
  - Nuova tramezzatura interna;
  - Realizzazione dei nuovi servizi igienici, compreso quello per i diversamente abili;
  - Messa in opera dei nuovi pavimenti;
  - Traversatura, intonacatura e tinteggiatura delle pareti e dei soffitti;
  - Messa in opera dei nuovi infissi interni ed esterni;
  - Realizzazione degli impianti idrico, elettrico, fognario, di condizionamento e telematico;
- L'intervento prevede anche:
- Il rifacimento della copertura piana;
  - Al fine di abbattere le barriere architettoniche, modifica dell'area

d'ingresso e montaggio di un ascensore;

- Impianto di condizionamento estivo-invernale;
- Rifacimento impianto elettrico e di illuminazione;
- Canalizzazione del sistema informatico;
- Revisione degli infissi esterni del 1° e 2° piano;
- Sostituzione delle porte interne;
- Rifacimento dei servizi igienici e realizzazione dei servizi per i soggetti diversamente abili;
- Rifacimento delle pavimentazioni, degli intonaci interni e delle coloriture.

**Opere di riqualificazione e arredo urbano da realizzarsi nella via Pio La Torre e Pier Santi Mattarella, in area interessata da edilizia economica e popolare**

Gli interventi in programma prevedono una migliore distribuzione degli spazi urbani, la sistemazione delle pavimentazioni, la realizzazione di una efficiente rete di illuminazione esterna, la creazione di spazi attrezzati a verde e la posa di elementi di arredo urbano.



Recupero urbano

Settore Edilizia

# PROSPETTO DELLE OPERE PROGRAMMATE

Settore Edilizia

Recupero urbano

N.	DENOMINAZIONE DELL'OPERA	TIPO DI OPERA	LIVELLO DI PROGETTAZIONE	ORDINE PRIORITA'	FONTI DI FINANZIAMENTO e rispettivo capitolo di bilancio	SPESA PREVISTA in migliaia di euro
1	Intervento di riqualificazione urbanistica del Centro Storico - Lavori di consolidamento e restauro dell'edificio di rilevante interesse storico e strategico, destinato a palazzo municipale	<input type="checkbox"/> Manutenzione <input type="checkbox"/> Restauro <input type="checkbox"/> Recupero <input checked="" type="checkbox"/> Ristrutturazione <input type="checkbox"/> Ampliamento <input type="checkbox"/> Completamento <input type="checkbox"/> Opera nuova <input type="checkbox"/> Demolizione	Studio fattibilità <input type="checkbox"/> Preliminare <input type="checkbox"/> Definitiva <input type="checkbox"/> Esecutiva <input checked="" type="checkbox"/>	Generale <input type="checkbox"/> 10 Settore <input type="checkbox"/> 4 Categoria <input type="checkbox"/> 1	Propria <input type="checkbox"/> Provincia <input type="checkbox"/> Regione <input type="checkbox"/> Stato <input checked="" type="checkbox"/> U.E. <input type="checkbox"/> Mutuo { <input type="checkbox"/> <input type="checkbox"/> Con contr. statale <input type="checkbox"/> Senza contributo <input type="checkbox"/> Finanziamento privato <input type="checkbox"/> Alienazione immobili	<input type="checkbox"/> <input type="checkbox"/> <input type="checkbox"/> <input type="checkbox"/> 1.340 <input type="checkbox"/> <input type="checkbox"/> <input type="checkbox"/> <input type="checkbox"/>
Zona: Centro Storico					Totale progetto	1.340
Progetto da realizzazione nel 1° anno <input type="checkbox"/> Funzionario resp.: Architetto Luigi Schifano					Conformità urbanistica <input checked="" type="checkbox"/>	
2	Riqualificazione urbana della Piazza Vittorio Emanuele	<input type="checkbox"/> Manutenzione <input type="checkbox"/> Restauro <input type="checkbox"/> Recupero <input checked="" type="checkbox"/> Ristrutturazione <input type="checkbox"/> Ampliamento <input type="checkbox"/> Completamento <input type="checkbox"/> Opera nuova <input type="checkbox"/> Demolizione	Studio fattibilità <input type="checkbox"/> Preliminare <input checked="" type="checkbox"/> Definitiva <input type="checkbox"/> Esecutiva <input type="checkbox"/>	Generale <input type="checkbox"/> 17 Settore <input type="checkbox"/> 5 Categoria <input type="checkbox"/> 2	Propria <input type="checkbox"/> Provincia <input type="checkbox"/> Regione <input checked="" type="checkbox"/> Stato <input type="checkbox"/> U.E. <input type="checkbox"/> Mutuo { <input type="checkbox"/> <input type="checkbox"/> Con contr. statale <input type="checkbox"/> Senza contributo <input type="checkbox"/> Finanziamento privato <input type="checkbox"/> Alienazione immobili	<input type="checkbox"/> <input type="checkbox"/> <input type="checkbox"/> 770 <input type="checkbox"/> <input type="checkbox"/> <input type="checkbox"/> <input type="checkbox"/>
Zona: Centro Storico					Totale progetto	770
Progetto da realizzazione nel 1° anno <input type="checkbox"/> Funzionario resp.: Architetto Luigi Schifano					Conformità urbanistica <input checked="" type="checkbox"/>	

PROSPETTO DELLE OPERE PROGRAMMATE

Settore Edilizia

Recupero urbano

N.	DENOMINAZIONE DELL'OPERA	TIPO DI OPERA	LIVELLO DI PROGETTAZIONE	ORDINE PRIORITA'	FONDI DI FINANZIAMENTO e rispettivo capitolo di bilancio	SPESA PREVISTA in migliaia di euro
3	Manutenzione ordinaria per la riqualificazione di alcune piazzette del Centro Urbano: Piazzetta Corso Garibaldi, Piazza del Pozzo, Piazzetta via Maggiore Toselli e Piazzetta via Baracca.	<input checked="" type="checkbox"/> Manutenzione <input type="checkbox"/> Restauro <input type="checkbox"/> Recupero <input type="checkbox"/> Ristrutturazione <input type="checkbox"/> Ampliamento <input type="checkbox"/> Completamento <input type="checkbox"/> Opera nuova <input type="checkbox"/> Demolizione	Studio fattibilità <input type="checkbox"/> Preliminare <input checked="" type="checkbox"/> Definitiva <input type="checkbox"/> Esecutiva <input type="checkbox"/>	Generale <input type="checkbox"/> 18 Settore <input type="checkbox"/> 6 Categoria <input type="checkbox"/> 3	Propria <input type="checkbox"/> Provincia <input type="checkbox"/> Regione <input checked="" type="checkbox"/> Stato <input type="checkbox"/> U.E. <input type="checkbox"/> Mutuo <input type="checkbox"/> { Con contr. statale Senza contributo Finanziamento privato Alienazione immobili	<input type="checkbox"/> <input type="checkbox"/> 150 <input type="checkbox"/> <input type="checkbox"/> <input type="checkbox"/> <input type="checkbox"/> <input type="checkbox"/>
Totale progetto					150	Conformità urbanistica <input checked="" type="checkbox"/>
Zona: Centro Urbano					Progetto da realizzazione nel 1° anno <input type="checkbox"/> Funzionario resp.: Architetto Luigi Schifano	
4	Riqualificazione ed adeguamento funzionale della Piazza Croce, valorizzazione ambientale, urbanistica e sociale	<input type="checkbox"/> Manutenzione <input type="checkbox"/> Restauro <input checked="" type="checkbox"/> Recupero <input type="checkbox"/> Ristrutturazione <input type="checkbox"/> Ampliamento <input type="checkbox"/> Completamento <input type="checkbox"/> Opera nuova <input type="checkbox"/> Demolizione	Studio fattibilità <input type="checkbox"/> Preliminare <input checked="" type="checkbox"/> Definitiva <input type="checkbox"/> Esecutiva <input type="checkbox"/>	Generale <input type="checkbox"/> 22 Settore <input type="checkbox"/> 7 Categoria <input type="checkbox"/> 4	Propria <input type="checkbox"/> Provincia <input type="checkbox"/> Regione <input checked="" type="checkbox"/> Stato <input type="checkbox"/> U.E. <input type="checkbox"/> Mutuo <input type="checkbox"/> { Con contr. statale Senza contributo Finanziamento privato Alienazione immobili	<input type="checkbox"/> <input type="checkbox"/> 220 <input type="checkbox"/> <input type="checkbox"/> <input type="checkbox"/> <input type="checkbox"/> <input type="checkbox"/>
Totale progetto					220	Conformità urbanistica <input checked="" type="checkbox"/>
Zona: Centro Urbano					Progetto da realizzazione nel 1° anno <input type="checkbox"/> Funzionario resp.: Architetto Luigi Schifano	

PROSPETTO DELLE OPERE PROGRAMMATE

Settore Edilizia

Recupero urbano

N.	DENOMINAZIONE DELL'OPERA	TIPO DI OPERA	LIVELLO DI PROGETTAZIONE	ORDINE PRIORITA'	FONTI DI FINANZIAMENTO e rispettivo capitolo di bilancio	SPESA PREVISTA in migliaia di euro
5	Opere di riqualificazione e arredo urbano da realizzarsi nella via Pio La Torre e Pier Santi Mattarella, in area interessata da edilizia economica e popolare	<input type="checkbox"/> Manutenzione <input type="checkbox"/> Restauro <input type="checkbox"/> Recupero <input type="checkbox"/> Ristrutturazione <input type="checkbox"/> Ampliamento <input checked="" type="checkbox"/> Completamento <input type="checkbox"/> Opera nuova <input type="checkbox"/> Demolizione	Studio fattibilità <input checked="" type="checkbox"/> Preliminare <input type="checkbox"/> Definitiva <input type="checkbox"/> Esecutiva <input type="checkbox"/>	Generale <input type="checkbox"/> 25 Settore <input type="checkbox"/> 8 Categoria <input type="checkbox"/> 5	Propria <input type="checkbox"/> Provincia <input type="checkbox"/> Regione <input checked="" type="checkbox"/> Stato <input type="checkbox"/> U.E. <input type="checkbox"/> Mutuo { <input type="checkbox"/> <input type="checkbox"/> Con contr. statale <input type="checkbox"/> Senza contributo <input type="checkbox"/> Finanziamento privato <input type="checkbox"/> Alienazione immobili	<input type="checkbox"/> <input type="checkbox"/> <input type="checkbox"/> 155 <input type="checkbox"/> <input type="checkbox"/> <input type="checkbox"/> <input type="checkbox"/> <input type="checkbox"/>
Zona: Via Mattarella					Totale progetto	155
Progetto da realizzazione nel 1° anno <input type="checkbox"/>					Funzionario resp.: Architetto Luigi Schifano	Conformità urbanistica <input checked="" type="checkbox"/>

Edilizia pubblica

Settore Edilizia

Edilizia Pubblica

Comune di Villalba

Settore Impianti produttivi

Triennio di riferimento 2015 – 2017

Settore Impianti produttivi

Relazione sul settore

Si perseguono gli obiettivi già individuati nel precedente piano e saranno realizzate le opere attinenti al settore e riportate nell'elenco annuale.

Comune di Villalba

Settore Impianti sportivi e ricreativi

Triennio di riferimento 2015 – 2017



Relazione sul settore

Settore Impianti sportivi e ricreativi

Si perseguono gli obiettivi già individuati nel precedente piano e saranno realizzate quelle opere attinenti al settore e riportati nell'elenco annuale.

**Maneggio sovracomunale e campo di equitazione**

E' stato redatto il progetto preliminare generale dell'intervento per un importo di € 1.350,00.

**Maneggio e campo di equitazione - 1° lotto funzionale**

L'opera in progetto è ubicata in un'area limitrofa al Parco suburbano delle "Serre", in uno scenario di inconfutabile bellezza, incontaminato sotto l'aspetto paesaggistico, con l'obiettivo di realizzare una struttura sportiva interconnessa con il contesto naturale.

Il progetto costituisce il 1° lotto funzionale del progetto generale di massima e comprende la realizzazione:

- di un campo di gara con tribune, delle dimensioni di m. 60x20, atto ad ospitare lo svolgimento di concorsi di livello nazionale, sia di salto ad ostacoli che di dressage, completo di impianto di illuminazione;
  - di un locale destinato a scuderie, completo di stalle, selleria, deposito mangimi, servizi igienici e locale di servizio per gli stalliere;
  - di una concimaia;
  - di un locale destinato a servizi per il pubblico;
- della sistemazione degli spazi esterni quali parcheggio, vialetti interni, impianto di illuminazione e recinzione.

Le strutture del maneggio sono dimensionate per consentire l'allevamento di n. 16 cavalli.

**Opere di adeguamento e riqualificazione dell'impianto sportivo di calcio**

L'intervento è finalizzato al raggiungimento della funzionalità della struttura mediante una serie di opere di adeguamento.

In sintesi, saranno ristrutturati gli spogliatoi per gli atleti e per gli arbitri, saranno ricostruiti ed adeguati i servizi per il pubblico; si attuerà un totale rifacimento degli impianti idrico ed elettrico con l'adeguamento alle norme di settore; infine sarà realizzato il fondo campo in erba sintetica.

**Lavori di recupero, manutenzione straordinaria e sistemazione della palestra della scuola media del Centro Integrato per l'Istruzione e realizzazione impianto fotovoltaico presso la scuola materna Don Milani**

Per quanto riguarda la palestra è prevista la realizzazione di un cappotto isolante e la sostituzione di tutti i serramenti esterni; saranno realizzati i pavimenti degli uffici, degli spogliatoi e dei servizi, in quest'ultimi sarà sostituito il rivestimento ceramico delle pareti; saranno sostituiti i pezzi sanitari dei servizi igienici e saranno

adeguatamente attrezzati i servizi igienici per i soggetti diversamente abili; sarà interamente rifatto l'impianto elettrico e sarà predisposto un apposito impianto per la predisposizione ai nuovi indirizzi tecnologici ed internet; infine si provvederà a fornire la palestra di adeguate attrezzature ed i locali di servizio di idoneo arredamento.

Sulla falda di copertura, rivolta a sud, della scuola materna è prevista la realizzazione di un impianto per la produzione di energia fotovoltaica con una potenza installata di Kw 8,00 su una superficie di circa 68 mq.

#### **Realizzazione di un campo polivalente coperto**

E' prevista la realizzazione di una struttura coperta per la pratica delle più diffuse attività sportive di squadra (calcio a 5, pallacanestro, pallavolo) corrispondente alla tipologia A prevista dal bando del Ministero dell'Interno - Dipartimento della Pubblica Sicurezza, Programma operativo nazionale sicurezza per lo sviluppo - obiettivo convergenza 2007/2013, finalizzato alla realizzazione di impianti sportivi per incentivare i giovani al rispetto delle regole e allo sviluppo del senso di comunità.

L'impianto sarà intestato, così come previsto dal bando, ad un caduto per mano mafiosa, nella fattispecie all'Agente di Polizia Calogero Zucchetto e sarà installato all'interno dell'area destinata attualmente a campo polivalente.

Il campo polivalente sarà realizzato con struttura da n. 8 archi in legno lamellare, a sezione rettangolare, posti ad un interasse di ml. 5,50, opportunamente controventati, su fondazione a travi rovesce; la copertura sarà costituita da una doppia membrana realizzata con tessuto in PVC; le aperture laterali saranno scorrevoli, la porta d'ingresso e l'uscita di sicurezza realizzate in alluminio con compagnamento in policarbonato traslucido. Il pavimento costituito da uno strato di usura superficiale vinilico accoppiato ad un sottostrato elastico in schiuma poliuretana. L'impianto di illuminazione sarà composto da n. 16 punti luce con proiettori stagni da 400 watt a ioduri metallici e lampade di emergenza da 18 watt. La struttura sarà fornita da impianto di riscaldamento composto da un generatore di aria calda con potenzialità di 200.000 kcal/h alimentata da un bruciatore a gas metano.

Il blocco spogliatoi avrà struttura in acciaio su fondazione a travi rovesce; la copertura con soletta collaborante in acciaio zincato con sovrastante isolamento termico e strato impermeabilizzante; le murature esterne ed i tramezzi esterni saranno realizzati con blocchi forati in conglomerato cellulare; i pavimenti con piastrelle di gres porcellanato; gli intonaci rifiniti con gesso scagliola e tinteggiatura a tempera; gli infissi esterni saranno in alluminio preverniciato, le porte esterne in acciaio, le porte interne in legno; la pavimentazione esterna con masselli di calcestruzzo vibrocompresi; saranno realizzati gli impianti elettrico, idrico e fognante sottraccia; è previsto un sistema per l'integrazione solare alla produzione di acqua calda sanitaria, garantita da una caldaia murale a

compensazione; infine è prevista la collocazione degli apparecchi sanitari.

**Realizzazione di un campo coperto polivalente comunale**

Si tratta di un campo coperto polivalente, da realizzare con struttura leggera, e servizi annessi. La realizzazione è prevista all'interno della struttura polisportiva di proprietà del Comune di Villalba; sarà adibito alla pratica del fitness, cultura del corpo libero, al calcetto ed al tennis.

E' programmata una gestione congiunta tra Comune di Villalba, società sportive cittadine e Istituto Scolastico "Mule Bertolo"

# PROSPETTO DELLE OPERE PROGRAMMATE

Settore Impianti sportivi e ricreativi

Impianti polisportivi

N.	DENOMINAZIONE DELL'OPERA	TIPO DI OPERA	LIVELLO DI PROGETTAZIONE	ORDINE PRIORITA'	FONTI DI FINANZIAMENTO e rispettivo capitolo di bilancio	SPESA PREVISTA in migliaia di euro
1	Lavori di recupero, manutenzione straordinaria e sistemazione della palestra della scuola media statale del Centro Integrato per l'istruzione e realizzazione impianto fotovoltaico presso la scuola materna "Don Miliani".	<input type="checkbox"/> Manutenzione <input type="checkbox"/> Restauro <input checked="" type="checkbox"/> Recupero <input type="checkbox"/> Ristrutturazione <input type="checkbox"/> Ampliamento <input type="checkbox"/> Completamento <input type="checkbox"/> Opera nuova <input type="checkbox"/> Demolizione	Studio fattibilità <input type="checkbox"/> Preliminare <input type="checkbox"/> Definitiva <input checked="" type="checkbox"/> Esecutiva <input type="checkbox"/>	Generale <input type="checkbox"/> 2 Settore <input type="checkbox"/> 1 Categoria <input type="checkbox"/> 1	Propria <input type="checkbox"/> Provincia <input type="checkbox"/> Regione <input type="checkbox"/> Stato <input type="checkbox"/> U.E. <input checked="" type="checkbox"/> Mutuo <input type="checkbox"/> { Con contr. statale Senza contributo Finanziamento privato Alienazione immobili	<input type="checkbox"/> <input type="checkbox"/> <input type="checkbox"/> <input type="checkbox"/> <input type="checkbox"/> 348 <input type="checkbox"/> <input type="checkbox"/> <input type="checkbox"/> <input type="checkbox"/>
Totale progetto <span style="float: right;">348</span>						
Zona: Via Adua <span style="float: right;">Conformità urbanistica <input checked="" type="checkbox"/></span>						
2	Opere di adeguamento e riqualificazione dell'impianto sportivo di calcio	<input type="checkbox"/> Manutenzione <input type="checkbox"/> Restauro <input type="checkbox"/> Recupero <input checked="" type="checkbox"/> Ristrutturazione <input type="checkbox"/> Ampliamento <input type="checkbox"/> Completamento <input type="checkbox"/> Opera nuova <input type="checkbox"/> Demolizione	Studio fattibilità <input type="checkbox"/> Preliminare <input type="checkbox"/> Definitiva <input checked="" type="checkbox"/> Esecutiva <input type="checkbox"/>	Generale <input type="checkbox"/> 5 Settore <input type="checkbox"/> 2 Categoria <input type="checkbox"/> 2	Propria <input type="checkbox"/> Provincia <input type="checkbox"/> Regione <input checked="" type="checkbox"/> Stato <input type="checkbox"/> U.E. <input type="checkbox"/> Mutuo <input type="checkbox"/> { Con contr. statale Senza contributo Finanziamento privato Alienazione immobili	<input type="checkbox"/> <input type="checkbox"/> <input type="checkbox"/> 1.360 <input type="checkbox"/> <input type="checkbox"/> <input type="checkbox"/> <input type="checkbox"/>
Totale progetto <span style="float: right;">1.360</span>						
Zona: Contrada Cozzo Fiorello <span style="float: right;">Conformità urbanistica <input checked="" type="checkbox"/></span>						

# PROSPETTO DELLE OPERE PROGRAMMATE

Settore Impianti sportivi e ricreativi

Impianti polisportivi

N.	DENOMINAZIONE DELL'OPERA	TIPO DI OPERA	LIVELLO DI PROGETTAZIONE	ORDINE PRIORITA'	FONTI DI FINANZIAMENTO e rispettivo capitolo di bilancio	SPESA PREVISTA in migliaia di euro
3	Realizzazione di un campo polivalente coperto	<input type="checkbox"/> Manutenzione <input type="checkbox"/> Restauro <input type="checkbox"/> Recupero <input type="checkbox"/> Ristrutturazione <input type="checkbox"/> Ampliamento <input type="checkbox"/> Completamento <input checked="" type="checkbox"/> Opera nuova <input type="checkbox"/> Demolizione	Studio fattibilità <input type="checkbox"/> Preliminare <input type="checkbox"/> Definitiva <input checked="" type="checkbox"/> Esecutiva <input type="checkbox"/>	Generale <input type="text" value="11"/> Settore <input type="text" value="3"/> Categoria <input type="text" value="3"/>	Propria <input type="checkbox"/> Provincia <input type="checkbox"/> Regione <input type="checkbox"/> Stato <input checked="" type="checkbox"/> U.E. <input type="checkbox"/> Mutuo { Con contr. statale <input type="checkbox"/> Senza contributo <input type="checkbox"/> Finanziamento privato <input type="checkbox"/> Alienazione immobili <input type="checkbox"/>	<input type="text"/> <input type="text"/> <input type="text"/> <input type="text" value="369"/> <input type="text"/> <input type="text"/> <input type="text"/> <input type="text"/>
Totale progetto <span style="float: right;">369</span>						
					Conformità urbanistica <input checked="" type="checkbox"/>	
4	Realizzazione di un maneggio sovracomunale a servizio degli agriturismo e delle strutture turistico/ricettive del comprensorio - 1° lotto funzionale	<input type="checkbox"/> Manutenzione <input type="checkbox"/> Restauro <input type="checkbox"/> Recupero <input type="checkbox"/> Ristrutturazione <input type="checkbox"/> Ampliamento <input type="checkbox"/> Completamento <input checked="" type="checkbox"/> Opera nuova <input type="checkbox"/> Demolizione	Studio fattibilità <input type="checkbox"/> Preliminare <input type="checkbox"/> Definitiva <input type="checkbox"/> Esecutiva <input checked="" type="checkbox"/>	Generale <input type="text" value="15"/> Settore <input type="text" value="4"/> Categoria <input type="text" value="4"/>	Propria <input type="checkbox"/> Provincia <input type="checkbox"/> Regione <input checked="" type="checkbox"/> Stato <input type="checkbox"/> U.E. <input type="checkbox"/> Mutuo { Con contr. statale <input type="checkbox"/> Senza contributo <input type="checkbox"/> Finanziamento privato <input type="checkbox"/> Alienazione immobili <input type="checkbox"/>	<input type="text"/> <input type="text"/> <input type="text" value="860"/> <input type="text"/> <input type="text"/> <input type="text"/> <input type="text"/>
Totale progetto <span style="float: right;">860</span>						
					Conformità urbanistica <input checked="" type="checkbox"/>	
Zona: Contrada Serre						
					Progetto da realizzazione nel 1° anno <input type="checkbox"/> Funzionario resp.: Architetto Luigi Schifano	

# PROSPETTO DELLE OPERE PROGRAMMATE

Settore impianti sportivi e ricreativi

Impianti polisportivi

N.	DENOMINAZIONE DELL'OPERA	TIPO DI OPERA	LIVELLO DI PROGETTAZIONE	ORDINE PRIORITA'	FONTI DI FINANZIAMENTO e rispettivo capitolo di bilancio	SPESA PREVISTA in migliaia di euro
5	Realizzazione di un maneggio sovracomunale a servizio degli agriturismo e delle strutture turistico/ricettive del comprensorio - Progetto generale	<input type="checkbox"/> Manutenzione <input type="checkbox"/> Restauro <input type="checkbox"/> Recupero <input type="checkbox"/> Ristrutturazione <input type="checkbox"/> Ampliamento <input type="checkbox"/> Completamento <input checked="" type="checkbox"/> Opera nuova <input type="checkbox"/> Demolizione	<input type="checkbox"/> Studio fattibilità <input checked="" type="checkbox"/> Preliminare <input type="checkbox"/> Definitiva <input type="checkbox"/> Esecutiva	Generale <input type="text" value="23"/> Settore <input type="text" value="5"/> Categoria <input type="text" value="5"/>	Propria <input type="checkbox"/> Provincia <input type="checkbox"/> Regione <input checked="" type="checkbox"/> Stato <input type="checkbox"/> U.E. <input type="checkbox"/> Mutuo { <input type="checkbox"/> Con contr. statale <input type="checkbox"/> Senza contributo <input type="checkbox"/> Finanziamento privato <input type="checkbox"/> Alienazione immobili	<input type="text"/> <input type="text"/> <input type="text" value="1.350"/> <input type="text"/> <input type="text"/> <input type="text"/> <input type="text"/> <input type="text"/>
Totale progetto <span style="float: right;">1.350</span>						
Progetto da realizzazione nel 1° anno <input type="checkbox"/> Funzionario resp.: Architetto Luigi Schifano <input checked="" type="checkbox"/> Conformità urbanistica <input checked="" type="checkbox"/>						
6	Realizzazione di un campo coperto polivalente comunale	<input type="checkbox"/> Manutenzione <input type="checkbox"/> Restauro <input type="checkbox"/> Recupero <input type="checkbox"/> Ristrutturazione <input type="checkbox"/> Ampliamento <input type="checkbox"/> Completamento <input checked="" type="checkbox"/> Opera nuova <input type="checkbox"/> Demolizione	<input type="checkbox"/> Studio fattibilità <input checked="" type="checkbox"/> Preliminare <input type="checkbox"/> Definitiva <input type="checkbox"/> Esecutiva	Generale <input type="text" value="30"/> Settore <input type="text" value="6"/> Categoria <input type="text" value="6"/>	Propria <input type="checkbox"/> Provincia <input type="checkbox"/> Regione <input type="checkbox"/> Stato <input checked="" type="checkbox"/> U.E. <input type="checkbox"/> Mutuo { <input type="checkbox"/> Con contr. statale <input type="checkbox"/> Senza contributo <input type="checkbox"/> Finanziamento privato <input type="checkbox"/> Alienazione immobili	<input type="text"/> <input type="text"/> <input type="text"/> <input type="text" value="593"/> <input type="text"/> <input type="text"/> <input type="text"/> <input type="text"/>
Totale progetto <span style="float: right;">593</span>						
Progetto da realizzazione nel 1° anno <input type="checkbox"/> Funzionario resp.: Architetto Luigi Schifano <input type="checkbox"/> Conformità urbanistica <input checked="" type="checkbox"/>						

Comune di Villalba

Settore Opere marittime

Triennio di riferimento 2015 - 2017



Comune di Villalba

Settore Viabilità

Triennio di riferimento 2015 - 2017

## Settore Viabilità

Relazione sul settore

Si perseguono gli obiettivi già individuati nel precedente piano e saranno realizzate le opere affinenti al settore e riportate nell'elenco annuale.

**Costruzione strada di collegamento della Piazza Sandro Pertini con la S.P. n. 16 Villalba-Mussomeli**

L'opera progettata riveste particolare importanza in quanto completa le previsioni urbanistiche nella zona di espansione a nord-ovest dell'abitato e consente il collegamento della S.P. n. 16 ed S.P. n. 18, evitando l'attraversamento del centro abitato.

La strada avrà una lunghezza di m. 90,00 con larghezza di carreggiata di m. 10,00 che racchiude due corsie di transito della larghezza di m. 7,60 più due marciapiedi laterali di larghezza ciascuno di m. 1,20.

# PROSPETTO DELLE OPERE PROGRAMMATE

Settore Viabilità

Viabilità interna

N.	DENOMINAZIONE DELL'OPERA	TIPO DI OPERA	LIVELLO DI PROGETTAZIONE	ORDINE PRIORITA'	FONTI DI FINANZIAMENTO e rispettivo capitolo di bilancio	SPESA PREVISTA in migliaia di euro
1	Costruzione strada di collegamento della Piazza Sandro Pertini con la S.P. n. 16 Villalba-Mussomeli.	<input type="checkbox"/> Manutenzione <input type="checkbox"/> Restauro <input type="checkbox"/> Recupero <input type="checkbox"/> Ristrutturazione <input type="checkbox"/> Ampliamento <input type="checkbox"/> Completamento <input checked="" type="checkbox"/> Opera nuova <input type="checkbox"/> Demolizione	<input type="checkbox"/> Studio fattibilità <input type="checkbox"/> Preliminare <input checked="" type="checkbox"/> Definitiva <input type="checkbox"/> Esecutiva	Generale <input type="text" value="9"/> Settore <input type="text" value="2"/> Categoria <input type="text" value="1"/>	Propria <input type="checkbox"/> Provincia <input type="checkbox"/> Regione <input type="checkbox"/> Stato <input type="checkbox"/> U.E. <input checked="" type="checkbox"/> Mutuo { <input type="checkbox"/> Con contr. statale <input type="checkbox"/> Senza contributo <input type="checkbox"/> Finanziamento privato <input type="checkbox"/> Alienazione immobili <input type="checkbox"/>	<input type="text"/> <input type="text"/> <input type="text"/> <input type="text"/> <input type="text" value="336"/> <input type="text"/> <input type="text"/> <input type="text"/> <input type="text"/>
Totale progetto						336
Zona: Centro Urbano					Progetto da realizzazione nel 1° anno <input type="checkbox"/>	Conformità urbanistica <input type="checkbox"/>
					Funzionario resp.: Architetto Luigi Schifano	

**Completamento strada panoramica di interesse turistico per l'accesso a "Cozzo Pirtusiddu"**

Le opere previste in progetto si rendono necessarie al fine di ripristinare la transitabilità nella strada panoramica e migliorare le opere provvisori, in particolare sono previsti:

- il drenaggio a monte delle zone in rilevato;
- i fossi di guardia a monte delle opere d'arte;
- la realizzazione di tombini per il deflusso controllato delle acque meteoriche, costituiti da gabbionate metalliche con pietrame siliceo e materasso tipo Reno, il piano di scolo delle acque sarà in pietrame;
- la piantumazione di essenze arboree ed arbustive ai piedi dei rilevati e nelle zone di regimentazione delle acque;
- la pavimentazione della strada con strato compatto di binder di cm. 15.

**Intervento di sistemazione e manutenzione straordinaria della strada comunale Porco**

E' previsto il ripristino della fondazione stradale con misto granulometrico o tout venant di cava e la realizzazione della pavimentazione stradale nonché la sistemazione di alcuni muretti di contenimento, delle cunette e dei tombini.

# PROSPETTO DELLE OPERE PROGRAMMATE

Settore Viabilità

Viabilità esterna

N.	DENOMINAZIONE DELL'OPERA	TIPO DI OPERA	LIVELLO DI PROGETTAZIONE	ORDINE PRIORITA'	FONTI DI FINANZIAMENTO e rispettivo capitolo di bilancio	SPESA PREVISTA in migliaia di euro
1	Completamento strada panoramica di interesse turistico per l'accesso a "Cozzo Pirtusiddu"	<input type="checkbox"/> Manutenzione <input type="checkbox"/> Restauro <input type="checkbox"/> Recupero <input type="checkbox"/> Ristrutturazione <input type="checkbox"/> Ampliamento <input checked="" type="checkbox"/> Completamento <input type="checkbox"/> Opera nuova <input type="checkbox"/> Demolizione	<input type="checkbox"/> Studio fattibilità <input type="checkbox"/> Preliminare <input type="checkbox"/> Definitiva <input checked="" type="checkbox"/> Esecutiva	Generale <input type="text" value="12"/> Settore <input type="text" value="3"/> Categoria <input type="text" value="1"/>	Propria <input type="checkbox"/> Provincia <input type="checkbox"/> Regione <input checked="" type="checkbox"/> Stato <input type="checkbox"/> U.E. <input type="checkbox"/> Mutuo { <input type="checkbox"/> Con contr. statale <input type="checkbox"/> Senza contributo <input type="checkbox"/> Finanziamento privato <input type="checkbox"/> Alienazione immobili <input type="checkbox"/>	<input type="text" value="1.737"/> <input type="text"/> <input type="text"/> <input type="text"/> <input type="text"/> <input type="text"/> <input type="text"/> <input type="text"/>
Totale progetto <span style="float: right;">1.737</span>						
					Conformità urbanistica <input checked="" type="checkbox"/>	
2	Intervento di sistemazione e manutenzione straordinaria della strada comunale Porco	<input checked="" type="checkbox"/> Manutenzione <input type="checkbox"/> Restauro <input type="checkbox"/> Recupero <input type="checkbox"/> Ristrutturazione <input type="checkbox"/> Ampliamento <input type="checkbox"/> Completamento <input type="checkbox"/> Opera nuova <input type="checkbox"/> Demolizione	<input type="checkbox"/> Studio fattibilità <input checked="" type="checkbox"/> Preliminare <input type="checkbox"/> Definitiva <input type="checkbox"/> Esecutiva	Generale <input type="text" value="13"/> Settore <input type="text" value="4"/> Categoria <input type="text" value="2"/>	Propria <input type="checkbox"/> Provincia <input type="checkbox"/> Regione <input checked="" type="checkbox"/> Stato <input type="checkbox"/> U.E. <input type="checkbox"/> Mutuo { <input type="checkbox"/> Con contr. statale <input type="checkbox"/> Senza contributo <input type="checkbox"/> Finanziamento privato <input type="checkbox"/> Alienazione immobili <input type="checkbox"/>	<input type="text" value="1.282"/> <input type="text"/> <input type="text"/> <input type="text"/> <input type="text"/> <input type="text"/> <input type="text"/>
Totale progetto <span style="float: right;">1.282</span>						
					Conformità urbanistica <input checked="" type="checkbox"/>	
Zona: Contrada Serre <span style="float: right;">Progetto da realizzazione nel 1° anno <input type="checkbox"/> Funzionario resp.: Architetto Luigi Schifano</span>						
Zona: C. da Porco- Serre <span style="float: right;">Progetto da realizzazione nel 1° anno <input type="checkbox"/> Funzionario resp.: Architetto Luigi Schifano</span>						

### Realizzazione dell'impianto di illuminazione pubblica delle periferie

Strade: "Acquedolci", "Bunazzo", "Villalba-Vallelunga Cantina Sociale", "C.da Pietrosa" e Strada "Serbatoio Serre".

Saranno installati apparecchi di illuminazione stradale a tecnologia LED con corpo e copertura in pressofusione di alluminio, cablati, a 24 Ledcompleti di piastra LEDgine, reattore elettronico di potenza 55W e nano-ottica con sistema Multi-layer (ogni ottica illumina tutta la strada per compensare l'eventuale spegnimento di qualche Led); le armature saranno montate su pali tronco conici a stelo diritto in pressofusione di alluminio di altezza totale 8,80 ml (altezza netta 8,00 ml) collocati su blocchi di fondazione prefabbricati in conglomerato cementizio.

La linea sarà del tipo interrato in canalizzazione costituita da tubo flessibile corrugato di diametro interno di 90 mm; l'impianto sarà inoltre dotato di pozzetti di derivazione e smistamento, di impianto di terra ed armadio quadro elettrico.

Si realizzeranno n. 103 punti luce così distribuiti:

- Strada esterna "Acquedolci" n. 20;
- Strada esterna "Bunazzo" n. 29;
- Strada esterna di collegamento "Villalba-Vallelunga Cantina Sociale" n. 14;
- Strada Comunale "Pietrosa" n. 13+2;
- Strada "Serbatoio Serre" n. 25.

Saranno posti in opera n. 3 quadri elettrici, uno nella zona Strada Acquedolci-Bunazzo, uno nella zona C.da Pietrosa, Strada Comunale Villalba-Vallelunga Cantina Sociale ed uno nella zona

Strada Comunale Serre.





Comune di Villalba

Elenco per priorità generale

Triennio di riferimento 2015 – 2017

# ELENCO DELLE OPERE PROGRAMMATE

## Lista in ordine di priorità generale

Settore	Denominazione dell'opera	Tipo di opera	Livello di Progettazione	Ordine di priorità	Fonti di finanziamento e rispettivi capitoli di bilancio	Spesa prevista in migliaia di euro
Settore Edilizia: Strutture per attività culturali	Lavori di recupero locali ex macello vecchio per la creazione di un centro di aggregazione giovanile al servizio della legalità denominato "Giudici Falcone Giovanni e Morvillo Francesca" sito in via Interprovinciale.	Recupero	Preliminare	Gen. 8 Set. 3 Cat. 1	Regione	442
Settore Viabilità: Viabilità interna	Costruzione strada di collegamento della Piazza Sandro Pertini con la S.P. n. 16 Villalba-Mussomeli.	Opera nuova	Definitiva	Gen. 9 Set. 2 Cat. 1	U.E.	336
Settore Edilizia: Recupero urbano	Intervento di riqualificazione urbanistica del Centro Storico - Lavori di consolidamento e restauro dell'edificio di rilevante interesse storico e strategico, destinato a palazzo municipale	Ristrutturazione	Esecutiva	Gen. 10 Set. 4 Cat. 1	Stato	1.340
Settore Impianti sportivi e ricreativi: Impianti polisportivi	Realizzazione di un campo polivalente coperto	Opera nuova	Definitiva	Gen. 11 Set. 3 Cat. 3	Stato	369
Settore Viabilità: Viabilità esterna	Completamento strada panoramica di interesse turistico per l'accesso a "Cozzo Pirtusiddu"	Completamento	Esecutiva	Gen. 12 Set. 3 Cat. 1	Regione	1.737
Settore Viabilità: Viabilità esterna	Intervento di sistemazione e manutenzione straordinaria della strada comunale Porco	Manutenzione	Preliminare	Gen. 13 Set. 4 Cat. 2	Regione	1.282
Settore Ambiente: Parchi e riserve naturali	Realizzazione di superfici boscate Parco Serra.	Ampliamento	Definitiva	Gen. 14 Set. 2 Cat. 1	Regione	875

# ELENCO DELLE OPERE PROGRAMMATE

## Lista in ordine di priorità generale

Settore	Denominazione dell'opera	Tipo di opera	Livello di Progettazione	Ordine di priorità	Fonti di finanziamento e rispettivi capitoli di bilancio	Spesa prevista in migliaia di euro
Settore Impianti sportivi e ricreativi: Impianti polisportivi	Realizzazione di un maneggio sovracomunale a servizio degli agriturismo e delle strutture turistico/ricettive del comprensorio - 1° lotto funzionale	Opera nuova	Esecutiva	Gen. 15 Set. 4 Cat. 4	Regione	860
Settore Difesa del suolo: Opere idrauliche	Sistemazione idraulica a protezione del centro abitato	Opera nuova	Preliminare	Gen. 16 Set. 2 Cat. 1	Regione	841
Settore Edilizia: Recupero urbano	Riqualificazione urbana della Piazza Vittorio Emanuele	Ristrutturazione	Preliminare	Gen. 17 Set. 5 Cat. 2	Regione	770
Settore Edilizia: Recupero urbano	Manutenzione ordinaria per la riqualificazione di alcune piazzette del Centro Urbano: Piazzetta Corso Garibaldi, Piazza del Pozzo, Piazzetta via Maggiore Toselli e Piazzetta via Baracca.	Manutenzione	Preliminare	Gen. 18 Set. 6 Cat. 3	Regione	150
Settore Ambiente: Parchi e riserve naturali	Lavori di completamento del Parco suburbano delle "Serre"	Completamento	Preliminare	Gen. 19 Set. 3 Cat. 2	Regione	2.744
Settore Agricoltura: Viabilità rurale	Lavori di trasformazione in rotabile della strada rurale Porco-Carcatizzi-Petrabanna	Opera nuova	Preliminare	Gen. 20 Set. 1 Cat. 1	Regione	1.474
Settore Agricoltura: Viabilità rurale	Strada di interesse agricolo San Nicola-Bunazzu-Mattarello	Opera nuova	Preliminare	Gen. 21 Set. 2 Cat. 2	Regione	3.879

# ELENCO DELLE OPERE PROGRAMMATE

## Lista in ordine di priorità generale

Settore	Denominazione dell'opera	Tipo di opera	Livello di Progettazione	Ordine di priorità	Fonti di finanziamento e rispettivi capitoli di bilancio	Spesa prevista in migliaia di euro
Settore Edilizia: Recupero urbano	Riqualificazione ed adeguamento funzionale della Piazza Croce, valorizzazione ambientale, urbanistica e sociale	Recupero	Preliminare	Gen. 22 Set. 7 Cat. 4	Regione	220
Settore Impianti sportivi e ricreativi: Impianti polisportivi	Realizzazione di un maneggio sovracomunale a servizio degli agriturismo e delle strutture turistico/ricettive del comprensorio - Progetto generale	Opera nuova	Preliminare	Gen. 23 Set. 5 Cat. 5	Regione	1.350
Settore Acque e fonti di energia: Approvvigionamento idrico	Completamento dei lavori di potenziamento dell'approvvigionamento idrico del centro abitato	Ampliamento	Preliminare	Gen. 24 Set. 1 Cat. 1	Regione	815
Settore Edilizia: Recupero urbano	Opere di riqualificazione e arredo urbano da realizzarsi nella via Pio La Torre e Pier Santi Mattarella, in area interessata da edilizia economica e popolare	Completamento	Studio fattibilità	Gen. 25 Set. 8 Cat. 5	Regione	155
Settore Acque e fonti di energia: Reti distribuzione energia elettrica e gas	Impianto fotovoltaico per la produzione di energia elettrica da collegare alla rete di distribuzione nel Palazzo Municipale	Opera nuova	Preliminare	Gen. 26 Set. 2 Cat. 1	U.E.	158
Settore Acque e fonti di energia: Reti distribuzione energia elettrica e gas	Impianto di pubblica illuminazione efficiente - Derivante da fonti di energia rinnovabili delle periferie dell'abitato	Opera nuova	Preliminare	Gen. 27 Set. 3 Cat. 2	U.E.	669
Settore Acque e fonti di energia: Reti distribuzione energia elettrica e gas	Impianto fotovoltaico per la produzione di energia elettrica da collegare alla rete di distribuzione nell'Autoparco - Contrada San Nicola	Opera nuova	Preliminare	Gen. 28 Set. 4 Cat. 3	U.E.	142

## ELENCO DELLE OPERE PROGRAMMATE

### Lista in ordine di priorità generale

Settore	Denominazione dell'opera	Tipo di opera	Livello di Progettazione	Ordine di priorità	Fonti di finanziamento e rispettivi capitoli di bilancio	Spesa prevista in migliaia di euro
Settore Edilizia: Edilizia scolastica	Lavori di efficientamento energetico dell'immobile sede della Scuola Media Statale "G. Garibaldi"	Manutenzione	Preliminare	Gen. 29 Set. 9 Cat. 3	U.E.	193
Settore Impianti sportivi e ricreativi: Impianti polisportivi	Realizzazione di un campo coperto polivalente comunale	Opera nuova	Preliminare	Gen. 30 Set. 6 Cat. 6	Stato	593
SPESA COMPLESSIVA PREVISTA PER LA REALIZZAZIONE DELL'INTERO PROGRAMMA DELLE OPERE PUBBLICHE						25.467

Comune di Villalba

Elenco per priorità di settore

Triennio di riferimento 2015 – 2017

## ELENCO DELLE OPERE PROGRAMMATE

### Lista in ordine di priorità di settore

Settore	Denominazione dell'opera	Tipo di opera	Livello di Progettazione	Ordine di priorità	Fonti di finanziamento e rispettivi capitoli di bilancio	Spesa prevista in migliaia di euro
Settore Agricoltura: Viabilità rurale	Lavori di trasformazione in rotabile della strada rurale Porco-Carcatizzi-Petrabanna	Opera nuova	Preliminare	Gen. 20 Set. 1 Cat. 1	Regione	1.474
Settore Agricoltura: Viabilità rurale	Strada di interesse agricolo San Nicola-Bunazzu-Mattarello	Opera nuova	Preliminare	Gen. 21 Set. 2 Cat. 2	Regione	3.879
Settore Acque e fonti di energia: Approvvigionamento idrico	Completamento dei lavori di potenziamento dell'approvvigionamento idrico del centro abitato	Ampliamento	Preliminare	Gen. 24 Set. 1 Cat. 1	Regione	816
Settore Acque e fonti di energia: Reti distribuzione energia elettrica e gas	Impianto fotovoltaico per la produzione di energia elettrica da collegare alla rete di distribuzione nel Palazzo Municipale	Opera nuova	Preliminare	Gen. 26 Set. 2 Cat. 1	U.E.	158
Settore Acque e fonti di energia: Reti distribuzione energia elettrica e gas	Impianto di pubblica illuminazione efficiente - Derivante da fonti di energia rinnovabili delle periferie dell'abitato	Opera nuova	Preliminare	Gen. 27 Set. 3 Cat. 2	U.E.	669
Settore Acque e fonti di energia: Reti distribuzione energia elettrica e gas	Impianto fotovoltaico per la produzione di energia elettrica da collegare alla rete di distribuzione nell'Autoparco - Contrada San Nicola	Opera nuova	Preliminare	Gen. 28 Set. 4 Cat. 3	U.E.	142
Settore Ambiente: Smaltimento dei rifiuti solidi urbani	Lavori di messa in sicurezza dell'ex discarica comunale di Contrada Petrabanna	Recupero	Esecutiva	Gen. 1 Set. 1 Cat. 1	Regione	172

## ELENCO DELLE OPERE PROGRAMMATE

### Lista in ordine di priorità di settore

Settore	Denominazione dell'opera	Tipo di opera	Livello di Progettazione	Ordine di priorità	Fonti di finanziamento e rispettivi capitoli di bilancio	Spesa prevista in migliaia di euro
Settore Ambiente: Parchi e riserve naturali	Realizzazione di superfici boscate Parco Serre.	Ampliamento	Definitiva	Gen. 14 Set. 2 Cat. 1	Regione	875
Settore Ambiente: Parchi e riserve naturali	Lavori di completamento del Parco suburbano delle "Serre"	Completamento	Preliminare	Gen. 19 Set. 3 Cat. 2	Regione	2.744
Settore Difesa del suolo: Consolidamenti	Lavori di consolidamento della zona di via C. Battisti a monte della via G. Garibaldi	Opera nuova	Esecutiva	Gen. 3 Set. 1 Cat. 1	Regione	940
Settore Difesa del suolo: Opere idrauliche	Sistemazione idraulica a protezione del centro abitato	Opera nuova	Preliminare	Gen. 16 Set. 2 Cat. 1	Regione	841
Settore Edilizia: Edilizia scolastica	Lavori di messa in sicurezza e della prevenzione e riduzione del rischio connesso alla vulnerabilità degli elementi, anche non strutturali, della Scuola Media Giuseppe Garibaldi.	Ristrutturazione	Preliminare	Gen. 6 Set. 1 Cat. 1	Stato	282
Settore Edilizia: Edilizia scolastica	Lavori di manutenzione straordinaria ed adeguamento della scuola media statale del centro integrato per l'istruzione.	Manutenzione	Esecutiva	Gen. 7 Set. 2 Cat. 2	Regione	337
Settore Edilizia: Strutture per attività culturali	Lavori di recupero locali ex macello vecchio per la creazione di un centro di aggregazione giovanile al servizio della legalità denominato "Giudici Falcone Giovanni e Morvillo Francesca" sito in via	Recupero	Preliminare	Gen. 8 Set. 3 Cat. 1	Regione	442



## ELENCO DELLE OPERE PROGRAMMATE

### Lista in ordine di priorità di settore

Settore	Denominazione dell'opera	Tipo di opera	Livello di Progettazione	Ordine di priorità	Fonti di finanziamento e rispettivi capitoli di bilancio	Spesa prevista in migliaia di euro
Settore Edilizia: Recupero urbano	Intervento di riqualificazione urbanistica del Centro Storico - Lavori di consolidamento e restauro dell'edificio di rilevante interesse storico e strategico, destinato a palazzo municipale	Ristrutturazione	Esecutiva	Gen. 10 Set. 4 Cat. 1	Stato	1.340
Settore Edilizia: Recupero urbano	Riqualificazione urbana della Piazza Vittorio Emanuele	Ristrutturazione	Preliminare	Gen. 17 Set. 5 Cat. 2	Regione	770
Settore Edilizia: Recupero urbano	Manutenzione ordinaria per la riqualificazione di alcune piazzette del Centro Urbano: Piazzetta Corso Garibaldi, Piazza del Pozzo, Piazzetta via Maggiore Toselli e Piazzetta via Baracca.	Manutenzione	Preliminare	Gen. 18 Set. 6 Cat. 3	Regione	150
Settore Edilizia: Recupero urbano	Riqualificazione ed adeguamento funzionale della Piazza Croce, valorizzazione ambientale, urbanistica e sociale	Recupero	Preliminare	Gen. 22 Set. 7 Cat. 4	Regione	220
Settore Edilizia: Recupero urbano	Opere di riqualificazione e arredo urbano da realizzarsi nella via Pio La Torre e Pier Santi Mattarella, in area interessata da edilizia economica e popolare	Completamento	Studio fattibilità	Gen. 25 Set. 8 Cat. 5	Regione	155
Settore Edilizia: Edilizia scolastica	Lavori di efficientamento energetico dell'immobile sede della Scuola Media Statale "G. Garibaldi"	Manutenzione	Preliminare	Gen. 29 Set. 9 Cat. 3	U.E.	193
Settore Impianti sportivi e ricreativi: Impianti polisportivi	Lavori di recupero, manutenzione straordinaria e sistemazione della palestra della scuola media statale del Centro integrato per l'istruzione e realizzazione impianto fotovoltaico presso la scuola	Recupero	Definitiva	Gen. 2 Set. 1 Cat. 1	U.E.	348

## ELENCO DELLE OPERE PROGRAMMATE

Lista in ordine di priorità di settore

Settore	Denominazione dell'opera	Tipo di opera	Livello di Progettazione	Ordine di priorità	Fonti di finanziamento e rispettivi capitoli di bilancio	Spesa prevista in migliaia di euro
Settore Impianti sportivi e ricreativi: Impianti polisportivi	Opere di adeguamento e riqualificazione dell'impianto sportivo di calcio	Ristrutturazione	Definitiva	Gen. 5 Set. 2 Cat. 2	Regione	1.360
Settore Impianti sportivi e ricreativi: Impianti polisportivi	Realizzazione di un campo polivalente coperto	Opera nuova	Definitiva	Gen. 11 Set. 3 Cat. 3	Stato	369
Settore Impianti sportivi e ricreativi: Impianti polisportivi	Realizzazione di un maneggio sovracomunale a servizio degli agriturismo e delle strutture turistico/ricettive del comprensorio - 1° lotto funzionale	Opera nuova	Esecutiva	Gen. 15 Set. 4 Cat. 4	Regione	860
Settore Impianti sportivi e ricreativi: Impianti polisportivi	Realizzazione di un maneggio sovracomunale a servizio degli agriturismo e delle strutture turistico/ricettive del comprensorio - Progetto generale	Opera nuova	Preliminare	Gen. 23 Set. 5 Cat. 5	Regione	1.350
Settore Impianti sportivi e ricreativi: Impianti polisportivi	Realizzazione di un campo coperto polivalente comunale	Opera nuova	Preliminare	Gen. 30 Set. 6 Cat. 6	Stato	593
Settore Viabilità: Illuminazione	Realizzazione dell'impianto di illuminazione pubblica delle periferie	Opera nuova	Esecutiva	Gen. 4 Set. 1 Cat. 1	Mutuo con contributo	633
Settore Viabilità: Viabilità interna	Costruzione strada di collegamento della Piazza Sandro Pertini con la S.P. n. 16 Villalba-Mussomeli.	Opera nuova	Definitiva	Gen. 9 Set. 2 Cat. 1	U.E.	336

## ELENCO DELLE OPERE PROGRAMMATE

Lista in ordine di priorità di settore

Settore	Denominazione dell'opera	Tipo di opera	Livello di Progettazione	Ordine di priorità	Fonti di finanziamento e rispettivi capitoli di bilancio	Spesa prevista in migliaia di euro
Settore Viabilità: Viabilità esterna	Completamento strada panoramica di interesse turistico per l'accesso a "Cozzo Pirtusiddi"	Completamento	Esecutiva	Gen. 12 Sel. 3 Cat. 1	Regione	1.737
Settore Viabilità: Viabilità esterna	Intervento di sistemazione e manutenzione straordinaria della strada comunale Parco	Manutenzione	Preliminare	Gen. 13 Sel. 4 Cat. 2	Regione	1.282
SPESA COMPLESSIVA PREVISTA PER LA REALIZZAZIONE DELL'INTERO PROGRAMMA DELLE OPERE PUBBLICHE						25.467

Comune di Vialba

Elenco per priorità di categoria

Triennio di riferimento 2015 – 2017

## ELENCO DELLE OPERE PROGRAMMATE

### Lista in ordine di priorità di categoria

Settore	Denominazione dell'opera	Tipo di opera	Livello di Progettazione	Ordine di priorità	Fonti di finanziamento e rispettivi capitoli di bilancio	Spesa prevista in migliaia di euro
Settore Agricoltura: Viabilità rurale	Lavori di trasformazione in rotabile della strada rurale Porco-Carcatizzi-Petrabanna	Opera nuova	Preliminare	Gen. 20 Set. 1 Cat. 1	Regione	1.474
Settore Agricoltura: Viabilità rurale	Strada di interesse agricolo San Nicola-Bunazzu-Mattarello	Opera nuova	Preliminare	Gen. 21 Set. 2 Cat. 2	Regione	3.879
Settore Acque e fonti di energia: Approvvigionamento idrico	Completamento dei lavori di potenziamento dell'approvvigionamento idrico del centro abitato	Ampliamento	Preliminare	Gen. 24 Set. 1 Cat. 1	Regione	815
Settore Acque e fonti di energia: Reti distribuzione energia elettrica e gas	Impianto fotovoltaico per la produzione di energia elettrica da collegare alla rete di distribuzione nel Palazzo Municipale	Opera nuova	Preliminare	Gen. 26 Set. 2 Cat. 1	U.E.	158
Settore Acque e fonti di energia: Reti distribuzione energia elettrica e gas	Impianto di pubblica illuminazione efficiente - Derivante da fonti di energia rinnovabili delle periferie dell'abitato	Opera nuova	Preliminare	Gen. 27 Set. 3 Cat. 2	U.E.	669
Settore Acque e fonti di energia: Reti distribuzione energia elettrica e gas	Impianto fotovoltaico per la produzione di energia elettrica da collegare alla rete di distribuzione nell'Autoparco - Contrada San Nicola	Opera nuova	Preliminare	Gen. 28 Set. 4 Cat. 3	U.E.	142
Settore Ambiente: Smaltimento dei rifiuti solidi urbani	Lavori di messa in sicurezza dell'ex discarica comunale di Contrada Petrabanna	Recupero	Esecutiva	Gen. 1 Set. 1 Cat. 1	Regione	172

## ELENCO DELLE OPERE PROGRAMMATE

### Lista in ordine di priorità di categoria

Settore	Denominazione dell'opera	Tipo di opera	Livello di Progettazione	Ordine di priorità	Fonti di finanziamento e rispettivi capitoli di bilancio	Spesa prevista in migliaia di euro
Settore Ambiente: Parchi e riserve naturali	Realizzazione di superfici boscate Parco Serre.	Ampliamento	Definitiva	Gen. 14 Set. 2 Cat. 1	Regione	875
Settore Ambiente: Parchi e riserve naturali	Lavori di completamento del Parco suburbano delle "Serre"	Completamento	Preliminare	Gen. 19 Set. 3 Cat. 2	Regione	2.744
Settore Difesa del suolo: Consolidamenti	Lavori di consolidamento della zona di via C. Battisti a monte della via G. Garibaldi	Opera nuova	Esecutiva	Gen. 3 Set. 1 Cat. 1	Regione	940
Settore Difesa del suolo: Opere idrauliche	Sistemazione idraulica a protezione del centro abitato	Opera nuova	Preliminare	Gen. 16 Set. 2 Cat. 1	Regione	841
Settore Edilizia: Edilizia scolastica	Lavori di messa in sicurezza e della prevenzione e riduzione del rischio connesso alla vulnerabilità degli elementi, anche non strutturali, della Scuola Media Giuseppe Garibaldi.	Ristrutturazione	Preliminare	Gen. 6 Set. 1 Cat. 1	Stato	282
Settore Edilizia: Edilizia scolastica	Lavori di manutenzione straordinaria ed adeguamento della scuola media statale del centro integrato per l'istruzione.	Manutenzione	Esecutiva	Gen. 7 Set. 2 Cat. 2	Regione	337
Settore Edilizia: Edilizia scolastica	Lavori di efficientamento energetico dell'immobile sede della Scuola Media Statale "G. Garibaldi"	Manutenzione	Preliminare	Gen. 29 Set. 9 Cat. 3	U.E.	193

## ELENCO DELLE OPERE PROGRAMMATE

### Lista in ordine di priorità di categoria

Settore	Denominazione dell'opera	Tipo di opera	Livello di Progettazione	Ordine di priorità	Fonti di finanziamento e rispettivi capitoli di bilancio	Spesa prevista in migliaia di euro
Settore Edilizia: Strutture per attività culturali	Lavori di recupero locali ex macello vecchio per la creazione di un centro di aggregazione giovanile al servizio della legalità denominato "Giudici Falcone Giovanni e Morvillo Francesca" sito in via Interprovinciata.	Recupero	Preliminare	Gen. 8 Set. 3 Cat. 1	Regione	442
Settore Edilizia: Recupero urbano	Intervento di riqualificazione urbanistica del Centro Storico - Lavori di consolidamento e restauro dell'edificio di rilevante interesse storico e strategico, destinato a palazzo municipale	Ristrutturazione	Esecutiva	Gen. 10 Set. 4 Cat. 1	Stato	1.340
Settore Edilizia: Recupero urbano	Riqualificazione urbana della Piazza Vittorio Emanuele	Ristrutturazione	Preliminare	Gen. 17 Set. 5 Cat. 2	Regione	770
Settore Edilizia: Recupero urbano	Manutenzione ordinaria per la riqualificazione di alcune piazzette del Centro Urbano: Piazzetta Corso Garibaldi, Piazza del Pozzo, Piazzetta via Maggiore Toselli e Piazzetta via Baracca.	Manutenzione	Preliminare	Gen. 18 Set. 6 Cat. 3	Regione	150
Settore Edilizia: Recupero urbano	Riqualificazione ed adeguamento funzionale della Piazza Croce, valorizzazione ambientale, urbanistica e sociale	Recupero	Preliminare	Gen. 22 Set. 7 Cat. 4	Regione	220
Settore Edilizia: Recupero urbano	Opere di riqualificazione e arredo urbano da realizzarsi nella via Pio La Torre e Pier Santi Mattarella, in area interessata da edilizia economica e popolare	Completamento	Studio fattibilità	Gen. 25 Set. 8 Cat. 5	Regione	155
Settore Impianti sportivi e ricreativi: Impianti polisportivi	Lavori di recupero, manutenzione straordinaria e sistemazione della palestra della scuola media statale del Centro Integrato per l'istruzione e realizzazione impianto fotovoltaico presso la scuola	Recupero	Definitiva	Gen. 2 Set. 1 Cat. 1	U.E.	348

## ELENCO DELLE OPERE PROGRAMMATE

### Lista in ordine di priorità di categoria

Settore	Denominazione dell'opera	Tipo di opera	Livello di Progettazione	Ordine di priorità	Fonti di finanziamento e rispettivi capitoli di bilancio	Spesa prevista in migliaia di euro
Settore Impianti sportivi e ricreativi: Impianti polisportivi	Opere di adeguamento e riqualificazione dell'impianto sportivo di calcio	Ristrutturazione	Definitiva	Gen. 5 Sel. 2 Cat. 2	Regione	1.360
Settore Impianti sportivi e ricreativi: Impianti polisportivi	Realizzazione di un campo polivalente coperto	Opera nuova	Definitiva	Gen. 11 Sel. 3 Cat. 3	Stato	369
Settore Impianti sportivi e ricreativi: Impianti polisportivi	Realizzazione di un maneggio sovracomunale a servizio degli agriturismo e delle strutture turistico/ricettive del comprensorio - 1° lotto funzionale	Opera nuova	Esecutiva	Gen. 15 Sel. 4 Cat. 4	Regione	860
Settore Impianti sportivi e ricreativi: Impianti polisportivi	Realizzazione di un maneggio sovracomunale a servizio degli agriturismo e delle strutture turistico/ricettive del comprensorio - Progetto generale	Opera nuova	Preliminare	Gen. 23 Sel. 5 Cat. 5	Regione	1.350
Settore Impianti sportivi e ricreativi: Impianti polisportivi	Realizzazione di un campo coperto polivalente comunale	Opera nuova	Preliminare	Gen. 30 Sel. 6 Cat. 6	Stato	593
Settore Viabilità: Viabilità interna	Costruzione strada di collegamento della Piazza Sandro Pertini con la S.P. n. 16 Villalba-Mussomeli.	Opera nuova	Definitiva	Gen. 9 Sel. 2 Cat. 1	U.E.	336
Settore Viabilità: Viabilità esterna	Completamento strada panoramica di interesse turistico per l'accesso a "Cozzo Pirtusidu"	Completamento	Esecutiva	Gen. 12 Sel. 3 Cat. 1	Regione	1.737



## ELENCO DELLE OPERE PROGRAMMATE

### Lista in ordine di priorità di categoria

Settore	Denominazione dell'opera	Tipo di opera	Livello di Progettazione	Ordine di priorità	Fonti di finanziamento e rispettivi capitoli di bilancio	Spesa prevista in migliaia di euro
Settore Viabilità: Viabilità esterna	Intervento di sistemazione e manutenzione straordinaria della strada comunale Porco	Manutenzione	Preliminare	Gen. 13 Set. 4 Cat. 2	Regione	1.282
Settore Viabilità: Illuminazione	Realizzazione dell'impianto di illuminazione pubblica delle periferie	Opera nuova	Esecutiva	Gen. 4 Set. 1 Cat. 1	Mutuo con contributo	633

SPESA COMPLESSIVA PREVISTA PER LA REALIZZAZIONE DELL'INTERO PROGRAMMA DELLE OPERE PUBBLICHE

25.467

Comune di Villalba

Lista annuale degli interventi

Triennio di riferimento 2015 – 2017

# ELENCO DELLE OPERE PROGRAMMATE

## Lista annuale degli interventi

Denominazione dell'opera	Responsabile del procedimento	Tipo di opera	Livello di Progettazione	Ordine delle priorità	Fonti di finanziamento	Spesa prevista in migliaia di euro
Lavori di messa in sicurezza dell'ex discarica comunale di Contrada Petiabanna	Architetto Luigi Schifano	Recupero	Esecutiva	Gen. 1 Set. 1 Cat. 1	Regione	172
Lavori di recupero, manutenzione straordinaria e sistemazione della palestra della scuola media statale del Centro Integrato per l'istruzione e realizzazione impianto fotovoltaico presso la scuola materna "Don	Architetto Luigi Schifano	Recupero	Definitiva	Gen. 2 Set. 1 Cat. 1	U.E.	348
Lavori di consolidamento della zona di via C. Battisti a monte della via G. Garibaldi	Architetto Luigi Schifano	Opera nuova	Esecutiva	Gen. 3 Set. 1 Cat. 1	Regione	940
Realizzazione dell'impianto di illuminazione pubblica delle periferie	Architetto Luigi Schifano	Opera nuova	Esecutiva	Gen. 4 Set. 1 Cat. 1	Mutuo con contributo	633
Opere di adeguamento e riqualificazione dell'impianto sportivo di calcio	Architetto Luigi Schifano	Ristrutturazione	Definitiva	Gen. 5 Set. 2 Cat. 2	Regione	1.360
Lavori di messa in sicurezza e della prevenzione e riduzione del rischio connesso alla vulnerabilità degli elementi, anche non strutturali, della Scuola Media Giuseppe Garibaldi.	Architetto Luigi Schifano	Ristrutturazione	Preliminare	Gen. 6 Set. 1 Cat. 1	Stato	282
Lavori di manutenzione straordinaria ed adeguamento della scuola media statale del centro integrato per l'istruzione.	Architetto Luigi Schifano	Manutenzione	Esecutiva	Gen. 7 Set. 2 Cat. 2	Regione	337

## ELENCO DELLE OPERE PROGRAMMATE

### Lista annuale degli interventi

Denominazione dell'opera	Responsabile del procedimento	Tipo di opera	Livello di Progettazione	Ordine delle priorità	Fonti di finanziamento	Spesa prevista in migliaia di euro
Lavori di recupero locali ex macello vecchio per la creazione di un centro di aggregazione giovanile al servizio della legalità denominato "Giudici Falcone, Giovanni e Morvillo". Francesca" sito in via Infrastrutturale	Architetto Luigi Schifano	Recupero	Preliminare	Gen. 8 Set. 3 Cat. 1	Regione	442
SPESA COMPLESSIVA PER GLI INTERVENTI DA REALIZZARE NEL 1° ANNO						4.514

## Indice Generale

<b>Relazione generale</b>	3
Relazione generale	
<b>Settore Agricoltura</b>	8
Relazione sul settore	9
Viabilità rurale	
<b>Settore Acque e fonti di energia</b>	12
Relazione sul settore	13
Approvvigionamento idrico	15
Reti distribuzione energia elettrica e gas	
<b>Settore Ambiente</b>	19
Relazione sul settore	20
Smaltimento dei rifiuti solidi urbani	23
Parchi e riserve naturali	
<b>Settore Difesa del suolo</b>	27
Relazione sul settore	28
Consolidamenti	31
Opere idrauliche	
<b>Settore Edilizia</b>	34
Relazione sul settore	35
Edilizia scolastica	38
Strutture per attività culturali	

## Indice Generale

Recupero urbano	40
Edilizia pubblica	47
<b>Settore Impianti produttivi</b>	
Relazione sul settore	49
<b>Settore Impianti sportivi e ricreativi</b>	
Relazione sul settore	51
Impianti polisportivi	52
<b>Settore Viabilità</b>	
Relazione sul settore	60
Viabilità interna	61
Viabilità esterna	63
Illuminazione	65
<b>Allegati</b>	
Lista in ordine di priorità generale	67
Lista in ordine di priorità di settore	73
Lista in ordine di priorità di categoria	79
Lista annuale degli interventi	85

Comune di Villalba

Articolazione finanziaria della lista annuale

Triennio di riferimento 2015 – 2017

## ELENCO DELLE OPERE PROGRAMMATE

### Lista progetti con riferimento bilancio

INTERVENTI DA REALIZZARE NEL 1° ANNO		RISORSE FINANZIARIE (esprese in migliaia di euro)			Totale triennio	Riferimento bilancio
		2015	2016	2017		
N.	Denominazione					
1	Lavori di messa in sicurezza dell'ex discarica comunale di Contrada Petrabanna	172	0	0	172	
2	Lavori di recupero, manutenzione straordinaria e sistemazione della palestra della scuola media statale del Centro Integrato per l'istruzione e realizzazione impianto fotovoltaico presso la scuola materna "Don Milani".	348	0	0	348	
3	Lavori di consolidamento della zona di via C. Battisti a monte della via G. Garibaldi	940	0	0	940	
4	Realizzazione dell'impianto di illuminazione pubblica delle periferie	633	0	0	633	
5	Opere di adeguamento e riqualificazione dell'impianto sportivo di calcio	1.360	0	0	1.360	
6	Lavori di messa in sicurezza e della prevenzione e riduzione del rischio connesso alla vulnerabilità degli elementi, anche non strutturali, della Scuola Media Giuseppe Garibaldi.	282	0	0	282	
7	Lavori di manutenzione straordinaria ed adeguamento della scuola media statale del centro integrato per l'istruzione.	337	0	0	337	



# ELENCO DELLE OPERE PROGRAMMATE

## Lista progetti con riferimento bilancio

INTERVENTI DA REALIZZARE NEL 1° ANNO		RISORSE FINANZIARIE (espresse in migliaia di euro)			Totale triennio	Riferimento bilancio
N.	Denominazione	2015	2016	2017		
8	Lavori di recupero locali ex macello vecchio per la creazione di un centro di aggregazione giovanile al servizio della legalità denominato "Giudici Falcone Giovanni e Morvillo Francesca" sito in via Interprovinciale.	442	0	0	442	
SPESA COMPLESSIVA		4.514	0	0	4.514	

Programma Triennale delle

2015 - 2017

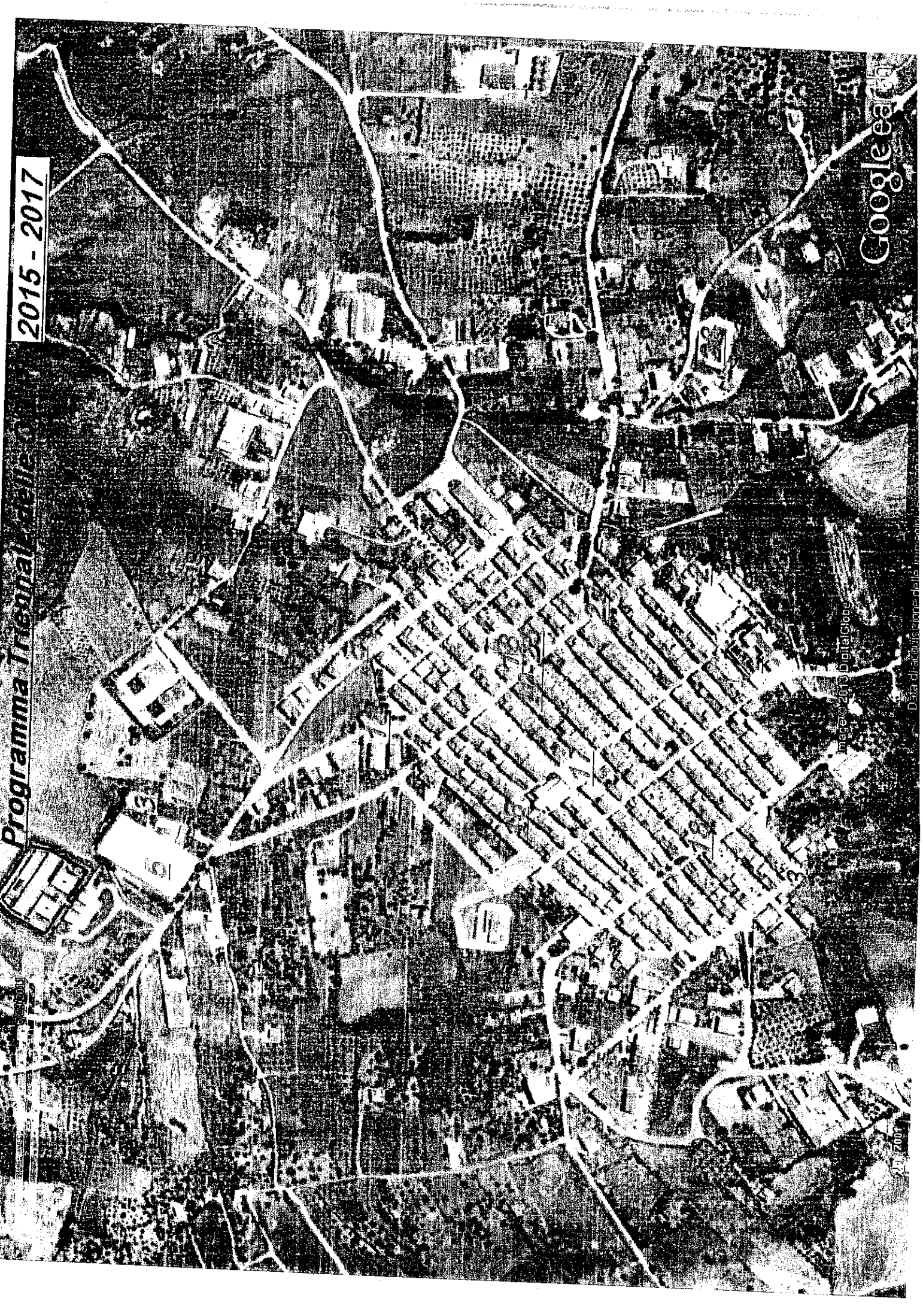

Imagery 2013 DigitalGlobe

Google earth

2017001

OpenStreetMap

Programma Operativo Regionale 2015 - 2020  
PP 2015 - 2017



Image © 2013 DigitalGlobe

Google Earth





*Programma Triennale delle OO.PP. 2015-2017*

image courtesy: digitalglobe

Google Earth

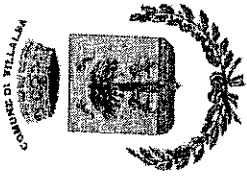

**COMUNE DI VILLALBA**  
(PROVINCIA DI CALTANISSETTA)

**Programma triennale delle opere pubbliche**

Anno 2015

**STATISTICHE**

Il Sindaco  
(Geom. Alessandro Plumeri)

Il Responsabile dell'Area III  
(Arch. Luigi Scirifano)

Allegato alla delibera della Giunta Comunale n. *Dh* del *13/6/2015*.....

Allegato alla delibera del Consiglio Comunale n. .... del .....

**Triennio di riferimento 2015 – 2017**

# Programma triennale - Statistiche per fonte di finanziamento

Fonte di finanziamento | Settore di intervento | Tipo di opera | Livello di progettazione | Zona di intervento | Dati Comparativi

## Statistiche per fonte di finanziamento

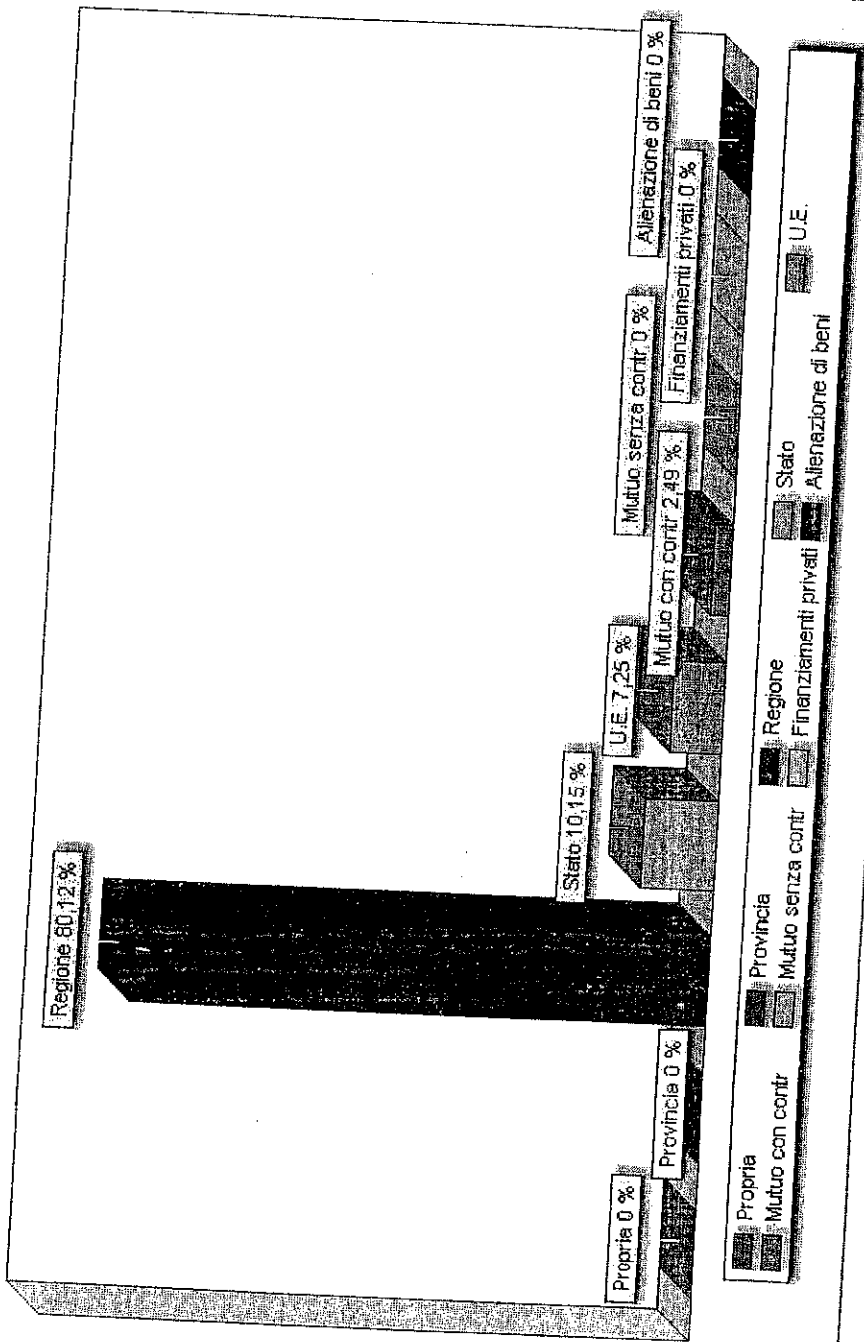

Fonte di finanziamento	Somma prevista (in migliaia di euro)
Propria	
Provincia	
Regione	20.404
Stato	2.584
CEE	1.846
Mutuo con contributo statale	633
Mutuo senza contributo statale	
Finanziamenti privati	
<b>Spesa complessiva</b>	<b>25.467</b>

30 % 25

# Programma triennale - Statistiche per settore di intervento

[Fonte di finanziamento](#) | 
 [Settore di intervento](#) | 
 [Tipo di opera](#) | 
 [Livello di progettazione](#) | 
 [Zona di intervento](#) | 
 [Dati comparativi](#)

## Statistiche per settore di intervento

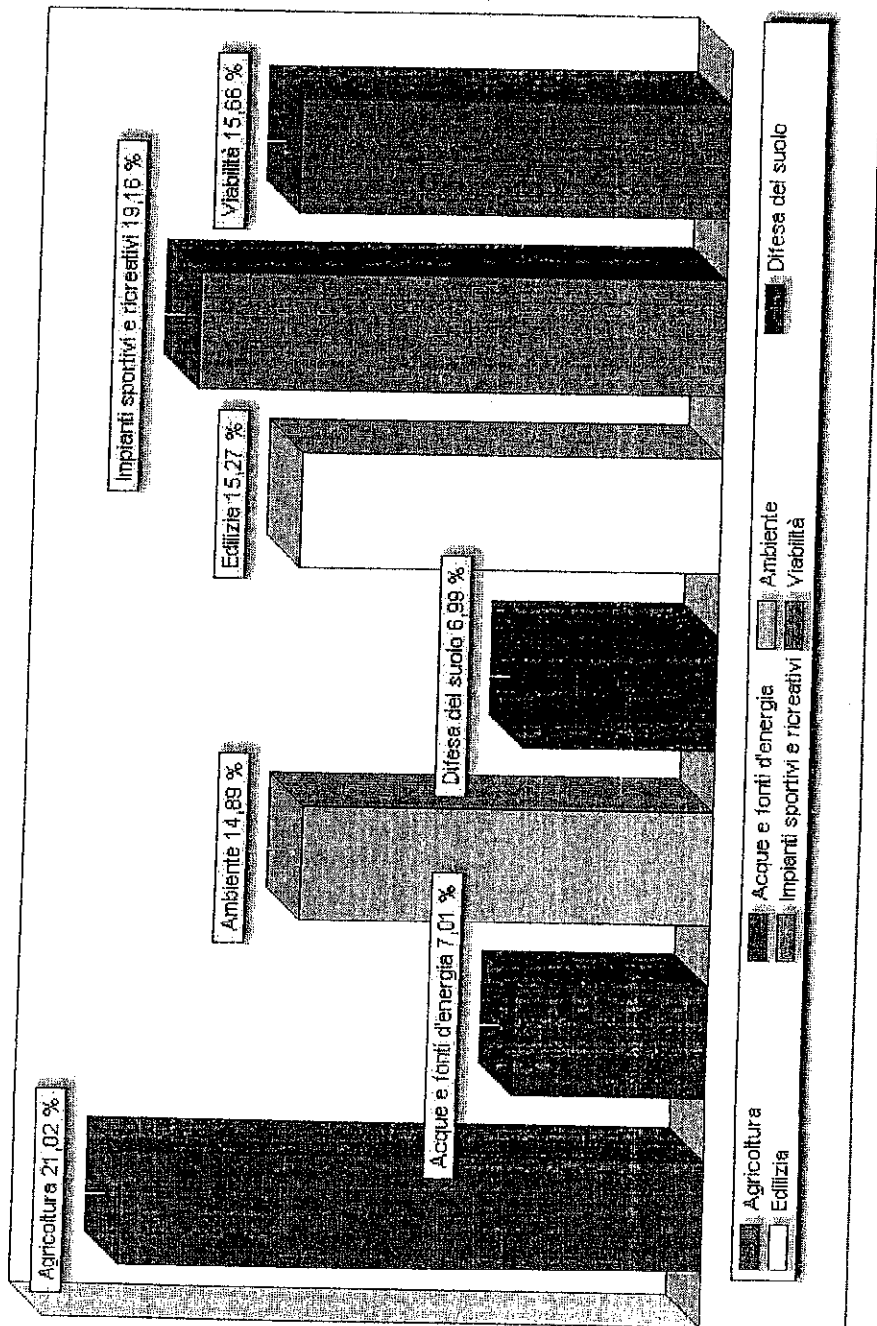

Settore di intervento	Somma prevista (in migliaia di euro)
Agricoltura	5.353
Acque e fonti d'energia	1.785
Ambiente	3.791
Difesa del suolo	1.781
Edilizia	3.889
Impianti sportivi e ricreativi	4.880
Viabilità	3.968
<b>Spesa complessiva</b>	<b>25.467</b>

30 % 25

[Stampa](#) | 
 [Galleria](#) | 
 [Chiudi](#)

Fonte di finanziamento

# Programma triennale - Statistiche per tipo di opera

Fonte di finanziamento | Settore di intervento | Tipo di opera | Livello di progettazione | Zona di intervento | Dati comparativi

## Statistiche per tipo di opera

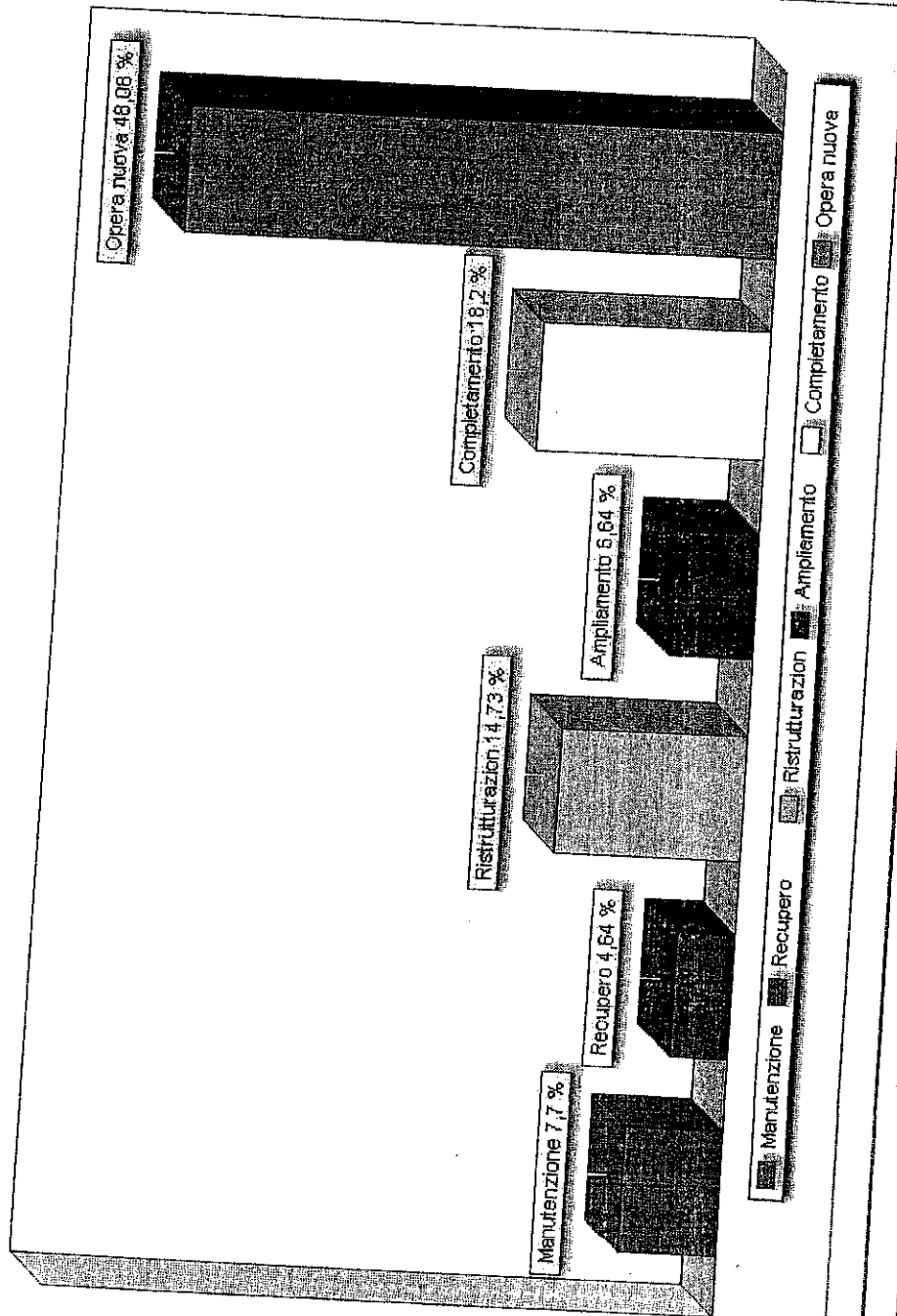

Tipo di opera	Somma prevista (in migliaia di euro)
Manutenzione	1.962
Recupero	1.182
Ristrutturazione	3.752
Ampliamento	1.691
Completamento	4.636
Opera nuova	12.244

Spesa complessiva 25.467

30 % 25

Stampa |  Gallery |  Chiudi

Fonte di finanziamento



# Programma triennale - Statistiche per livello di progettazione

## Statistiche per livello di progettazione

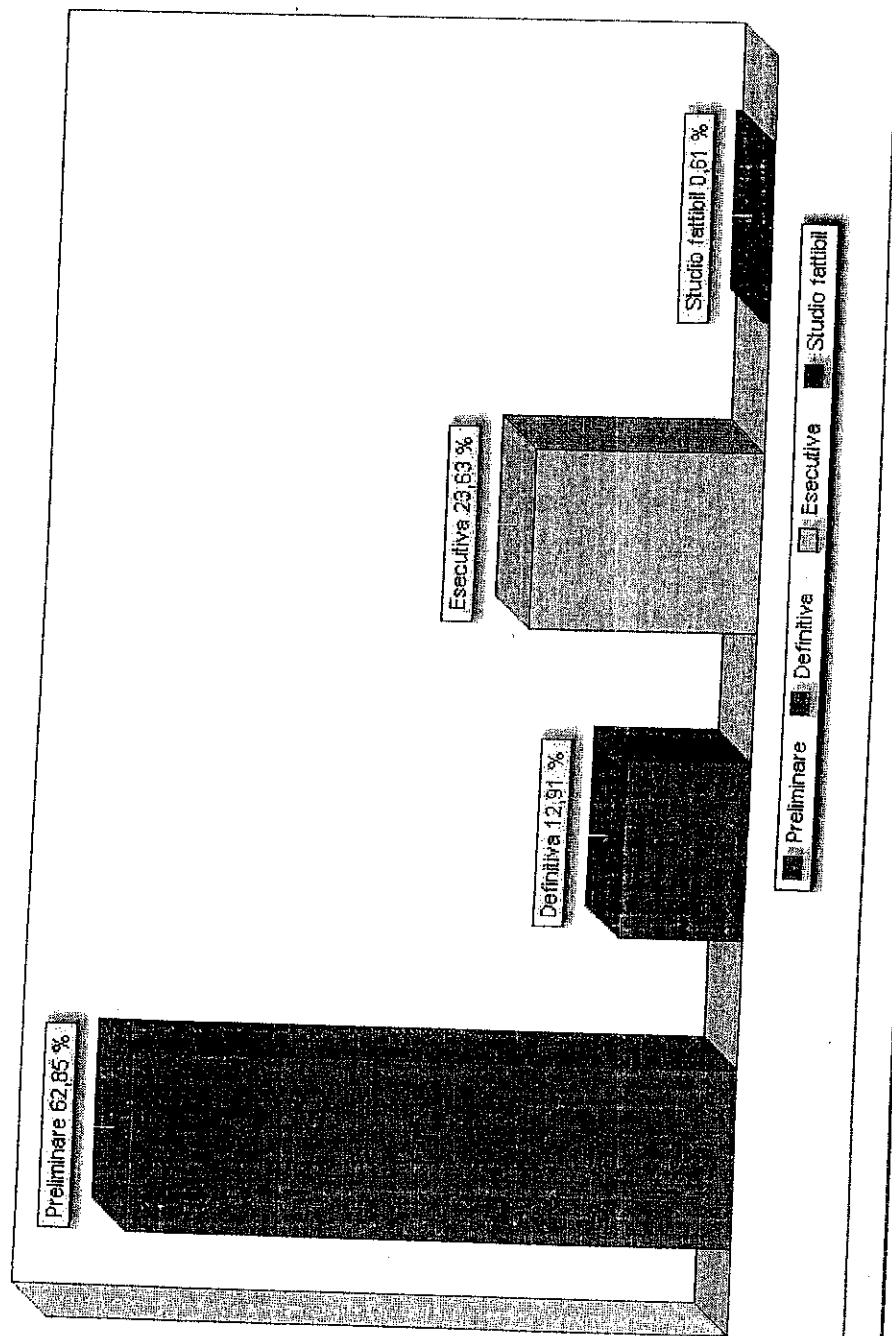

Livello di progettazione	Somma prevista (in migliaia di euro)
Preliminare	16.005
Definitiva	3.288
Esecutiva	6.019
Studio fattibile	155
<b>Spesa complessiva</b>	<b>25.467</b>

30 % 25

Fonte di finanziamento

# Programma triennale - Statistiche per zona di intervento

Fonte di finanziamento | Settore di intervento | Tipo di opera | Livello di progettazione | Zona di intervento | Dati comparativi

## Statistiche per zona di intervento

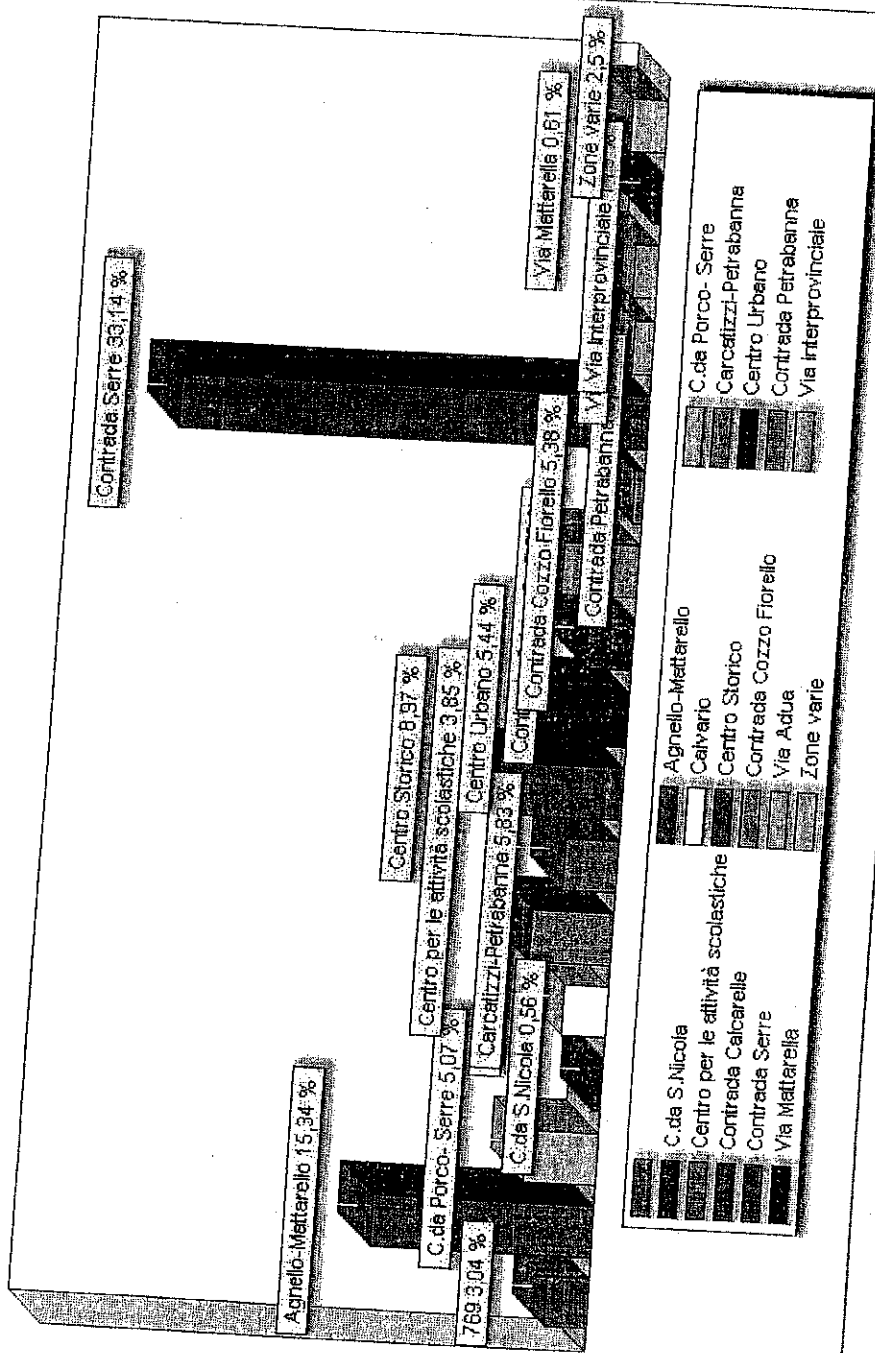

Zona di intervento	Somma prevista (in migliaia di euro)
Agnello-Mattarello	769
C.da Porco- Serre	3.879
C.da S. Nicola	1.282
Calvario	142
Carcalizzi-Petrabanna	798
Centro per le attività scolastic	1.474
Centro Storico	975
Centro Urbano	2.268
Contrada Calcarelle	1.375
Contrada Cozzo Fiorello	841
Contrada Petrabanna	1.360
Contrada Serre	172
Via Adua	8.382
Via Interprovinciale	348
Via Mattarella	442
Zone varie	155
	633

Spesa complessiva 25.295

30 % 25

Stampa | Gallery | Chiudi

Fonte di finanziamento

# Programma triennale - Statistiche per zona di intervento

Fonte di finanziamento    Settore di intervento    Tipo di opera    Livello di progettazione    Zona di intervento    Dati Comparativi

## Statistiche per zona di intervento

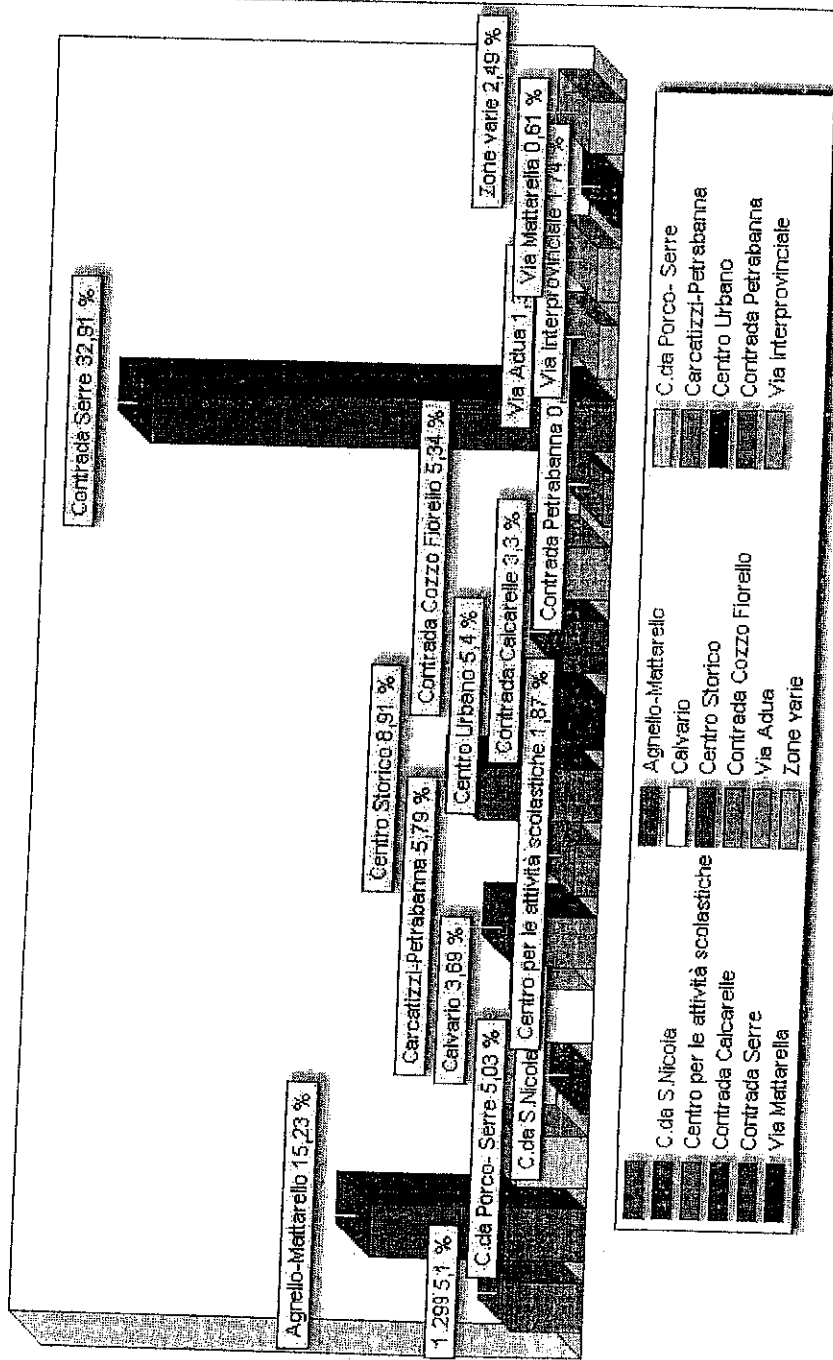

Zona di intervento	Somma prevista (in migliaia di euro)
Agnello-Mattarello	1.299
C.da Porco-Serre	3.879
C.da S. Nicola	1.282
Calvario	142
Carcatizi-Petrabanna	940
Centro per le attività scolastiche	1.474
Centro Storico	475
Centro Urbano	2.268
Centro Storico	1.375
Contrada Calcarelle	841
Contrada Cozzo Fiorello	1.360
Contrada Petrabanna	172
Contrada Serre	8.982
Via Adua	348
Via Interprovinciale	442
Via Mattarella	155
Zone varie	633

**Spesa complessiva** 25.467

3D % 25

Stampa    Galley    Chiudi

Fonte di finanziamento

# Programma triennale - Statistiche per dati comparativi

[Fonte di finanziamento](#) | 
 [Settore di intervento](#) | 
 [Tipo di opera](#) | 
 [Livello di progettazione](#) | 
 [Zona di intervento](#) | 
 [Dati Comparativi](#)

## Statistiche per dati comparativi

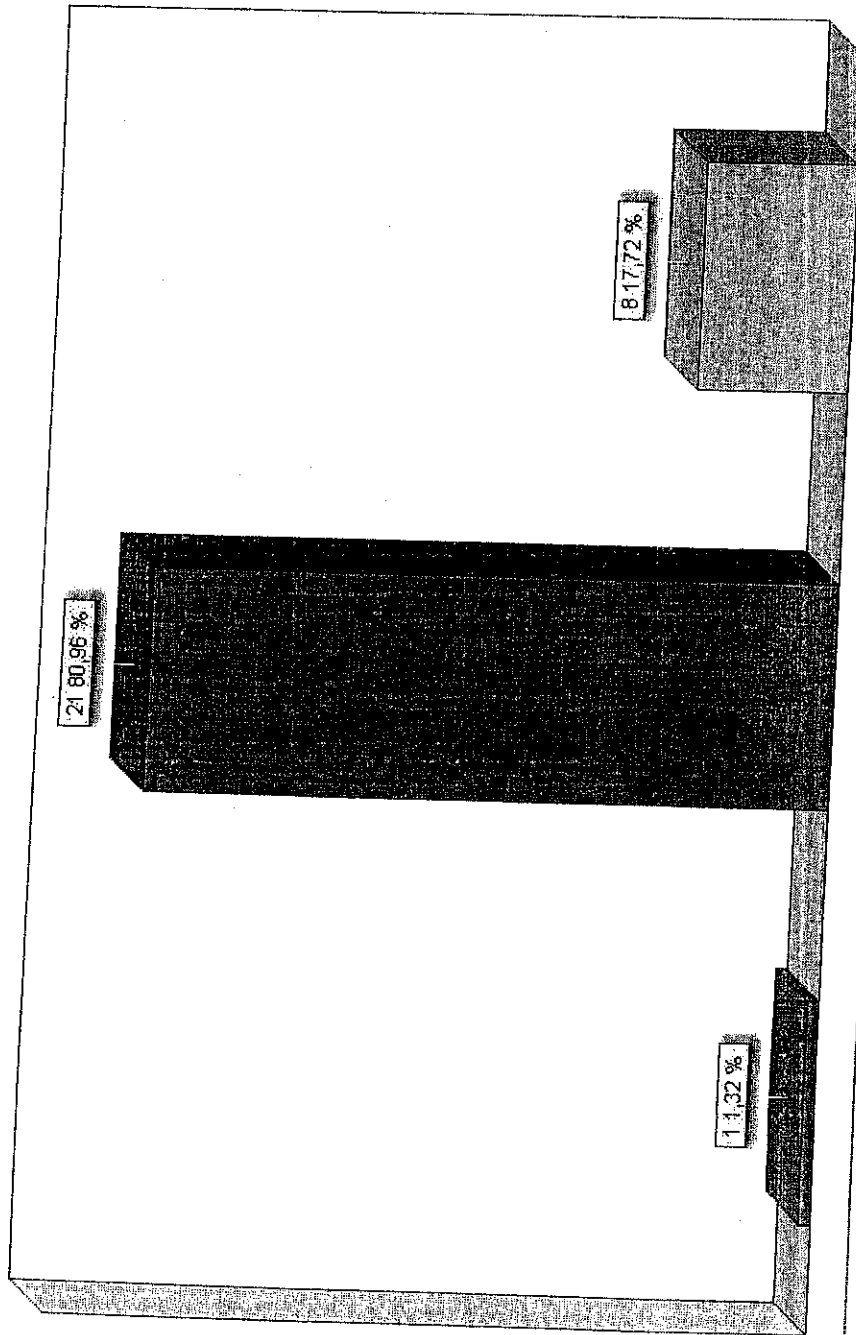

**Dati comparativi** Somma prevista (in migliaia di eur)

(1) bene da alienare	(2) conformità urbanistica	(3) realizzazione nell'anno in corso	1	2	3	n. progetti	Somma prevista (in migliaia di eur)
no	no	no	no	no	no	1	336
no	si	no	no	si	no	21	20.617
no	si	si	no	si	si	8	4.514

**Spesa complessiva** 25.467

30 % 25

[Stampa](#) | 
 [Galleria](#) | 
 [Chiudi](#)

Fonte di finanziamento

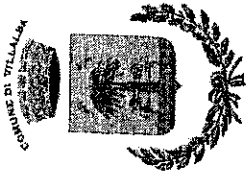

**COMUNE DI VILLALBA**  
(PROVINCIA DI CALTANISSETTA)

**CERTIFICATO DI PUBBLICAZIONE**

Il sottoscritto (1) \_\_\_\_\_

**A T T E S T A**

che lo schema di programma dei lavori pubblici, triennio di riferimento 2015-2017, e l'aggiornamento annuale 2015 sono stati resi pubblici, ai sensi di legge, in data \_\_\_\_\_ n. \_\_\_\_\_ del \_\_\_\_\_ e sono stati approvati con \_\_\_\_\_

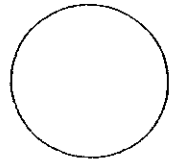

\_\_\_\_\_  
(timbro e firma)

(1) generalità e carica ricoperta

C.C. n.70 del 25/09/2015  
Letto, approvato e sottoscritto.

Il Presidente  
F.to Sig. Antonio Lupo

Il Segretario Comunale  
F.to Dott.ssa Concettina Nicosia

Copia conforme all'originale per uso amministrativo.

Villalba, li \_\_\_\_\_

Il Segretario Comunale  
F.to Dott.ssa Concettina Nicosia

La presente deliberazione è stata pubblicata all'Albo Pretorio dal \_\_\_\_\_ al \_\_\_\_\_ e registrata al n. \_\_\_\_\_ Registro Pubblicazioni.

Villalba, li \_\_\_\_\_

Il Responsabile dell'Albo Pretorio  
\_\_\_\_\_

### REFERTO DI PUBBLICAZIONE

Il sottoscritto Segretario Comunale, su conforme attestazione del Responsabile dell'Albo Pretorio, certifica che copia della presente deliberazione è stata pubblicata all'Albo Pretorio il \_\_\_\_\_ e vi è rimasta per 15 giorni consecutivi e che entro tale termine non sono state prodotte opposizioni.

Villalba, li \_\_\_\_\_

Il Segretario Comunale  
F.to Dott.ssa Concettina Nicosia

### CERTIFICATO DI ESECUTIVITA'

Si attesta che la presente deliberazione è divenuta esecutiva il \_\_\_\_\_ in quanto:

è stata dichiarata immediatamente esecutiva.

è stata pubblicata nelle forme di legge all'Albo Pretorio senza riportare, nei primi 10 giorni dalla pubblicazione, denunce di vizi di legittimità, come previsto dall'art. 12, comma 1, della L.R. 44/1991.

sono decorsi 15 giorni di pubblicazione;

Villalba, li \_\_\_\_\_

Il Segretario Comunale  
F.to Dott.ssa Concettina Nicosia