

| | |
|-------------|--------------|
| Proposta n. | 30 |
| Del | 23 OTT. 2011 |

COMUNE DI VILLALBA

PROVINCIA DI CALTANISSETTA





ORIGINALE DI DELIBERAZIONE DELLA GIUNTA COMUNALE

N. 124 del Reg.

OGGETTO: Affidamento incarico di assistenza e consulenza per la gestione e l'esecuzione di contratti assicurativi (brokeraggio)

25/10/2011 IMMEDIATA ESECUTIVITA'

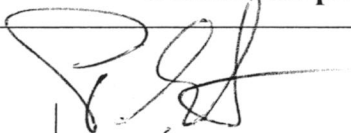
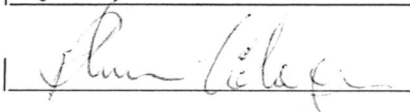
L'anno duemilaundici il giorno VENTICINQUE del mese di OTTOBRE alle ore 18.00 seguenti, nella Casa Comunale e nella consueta sala delle adunanze, in seguito ad invito di convocazione, si è riunita la Giunta Comunale con l'intervento dei Signori:

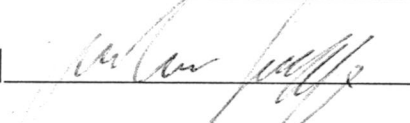
| Nominativo | Carica | Firma dei presenti |
|------------------------|----------------------|--|
| 1. PLUMERI | ALESSANDRO - Sindaco |  |
| 2. PLUMERI | CALOGERO Assessore |  |
| 3. DI VITA | ANTONIO “ |  |
| 4. TERRITO | CONCETTA “ | ASSENTE |
| 5. TRAMONTANA GIUSEPPE | “ |  |

Presiede il Sindaco **Sig. Alessandro Plumeri.**

Partecipa il Segretario del Comune Dott.ssa Concettina Nicosia.

Il Sindaco, constatato che il numero dei presenti è legale, dichiara aperta la seduta e invita i convenuti a deliberare sull'argomento in oggetto specificato.

PREMESSO

- che in data 31/12/2009 sono scaduti i lotti di assicurazione per garanzia RCG- All Risk elettronica – furto ed eventi equiparati – infortuni e kasko;
- che in data 31/12/2010 è scaduto il lotto di assicurazione per R.C. patrimoniale;
- che si rende necessario procedere alla copertura assicurativa per i rischi assicurativi interessanti questa amministrazione;

CHE, anche in ragione della complessità delle problematiche inerenti la determinazione del contenuto delle polizze atte ad assicurare la migliore copertura di ogni possibile rischio, e con riferimento alla varietà di polizze offerte dal mercato assicurativo, appare opportuno giovare della collaborazione di un broker, figura professionale alla quale il D.L.gs 209 del 07/09/2005 demanda lo svolgimento attività di assistenza nella determinazione del contenuto dei contratti assicurativi, collaborando anche nella loro gestione ed esecuzione;

CHE il broker per le conoscenze del mercato assicurativo è in grado di valutare e studiare le necessità dell'Ente e di sottoporre a questa amministrazione le migliori formule assicurative reperibili;

CHE l'assistenza e consulenza del Broker è opportuna e conveniente per l'amministrazione, considerato che le prestazioni del Broker vengono retribuite, ai sensi di legge, e della prassi in materia assicurativa, mediante il riconoscimento da parte delle società assicuratrici aggiudicatrici di una percentuale provvigionale calcolata sui premi imponibili pagati dall'Amministrazione, premi che comunque rimangono immutati, nulla essendo dovuto in aggiunta da parte del contraente, onde la collaborazione del Broker appare viepiù utile a questa Amministrazione per la non onerosità della sua opera nei confronti dell'Amministrazione;

CHE gli schemi contrattuali predisposti dal Broker verranno sottoposti all'approvazione di questa amministrazione, la quale indirà successivamente una gara pubblica nel rispetto della vigente legislazione ed in particolare del D.L.gs 163/2006, per la scelta dell'Assicuratore Contraente in cui tali schemi diventeranno bozze di capitolati speciali;

CHE la società GPA SpA di Milano ha fatto pervenire a questa amministrazione una scheda di presentazione (che si allega in copia) contenente le referenze aziendali nonché la disponibilità ad assumere l'incarico di Broker così come risulta agli atti prot 5077 del 27/09/;

CHE in base all'ammontare dei premi pagati da questa Amministrazione per le polizze stipulate in precedenza le provvigioni di competenza del Broker sarebbero comunque inferiori ad € 20.000,00 e, pertanto, ai sensi e per gli effetti di cui all'art. 125, comma 11, è possibile procedere all'affidamento diretto del servizio di consulenza;

PROPONE

Per le motivazioni sopra indicate che qui si intendono interamente riportate

DI CONFERIRE alla società GPA S.p.A. di Milano, iscritta nel Registro Unico degli Intermediari Assicurativi di cui all'art. 109 del D.L.gs 209/2005, l'incarico di assistenza e consulenza nella fase di determinazione, gestione ed esecuzione dei contratti relativi a rischi assicurativi interessanti questa amministrazione, per la durata di anni due decorrenti al 01/01/2012 in ragione dell'esperienza maturata dalla società stessa nella gestione delle problematiche assicurative di Pubbliche Amministrazioni delle modalità operative con le quali intende prestare servizio a questa Amministrazione;

DI DARE ATTO che il presente provvedimento non comporta alcuna spesa per questa Amministrazione

La presente proposta di deliberazione è stata predisposta dal Servizio Finanziario su indicazione del Sindaco.

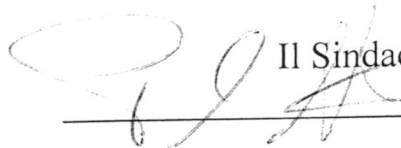
 Il Sindaco

P A R E R I

Sulla proposta di deliberazione sopra descritta, ai sensi dell'art. 53 della Legge 08/06/1990, n. 142, recepito con l'art. 1, comma I°, lettera i) della L.R. 11/12/1991, n. 48;

- in ordine alla regolarità Tecnica si esprime parere **favorevole**

Villalba, li _____

Il Responsabile della P.O. II
Area Finanziaria e Personale
Giuseppe Plumeri

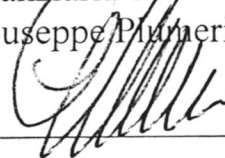

- in ordine alla regolarità contabile si esprime parere **favorevole**

Villalba, li _____

Il Responsabile della P.O. II
Area Finanziaria e Personale
Giuseppe Plumeri

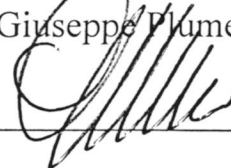

ANNOTAZIONI:

LA GIUNTA COMUNALE

PRESA in esame la superiore proposta di deliberazione avente ad oggetto: « Affidamento incarico di assistenza e consulenza per la gestione e l'esecuzione di contratti assicurativi (brokeraggio)» ;

RITENUTA la stessa meritevole di approvazione per le motivazioni di fatto e di diritto nella stessa riportate;

VISTI i pareri richiesti ed espressi sulla suindicata proposta di deliberazione ai sensi dell'art. 1, comma 1, lett. i) della L.R. 11/12/1991, n. 48, come sostituito dall'art. 12 della L.R. 23/12/2000, n. 30, che si allegano alla presente quale parte integrante;

VISTO l'O.A.EE.LL. per la parte non abrogata dalla citata legge di riforma delle autonomie locali;

Con votazione palese ed unanime

DELIBERA

- di approvare la presente proposta di deliberazione, facendone proprie le motivazioni e il dispositivo, che qui si intendono integralmente riportati.

LA GIUNTA COMUNALE

Successivamente, ravvisata la necessità e l'urgenza di dare immediata attuazione al presente provvedimento,

Con votazione palese ed unanime

DELIBERA

di dichiarare la presente deliberazione immediatamente esecutiva ai sensi e per gli effetti dell'art. 12, comma 2, della L.R. 03/12/1991, n. 44.

Letto, approvato e sottoscritto.

Il Presidente

L'Assessore Anziano

[Signature]

Il Segretario Comunale

[Signature]

È copia conforme all'originale per uso amministrativo.

Villalba, li _____ Il Segretario Comunale _____

Copia della presente deliberazione è stata pubblicata all'Albo Pretorio dal _____
al _____ e registrata al n. _____ Registro Pubblicazioni.
Villalba, li _____ Il Responsabile dell'Albo _____

Copia della presente deliberazione è stata trasmessa ai Capogruppo Consiliari ai sensi dell'art. 15,
comma 4, della L.R. n. 44/1991, come modificato con l'art. 4 della L.R. 23/1997 con nota prot.
n. _____ del _____.

Villalba, li _____ Il Segretario Comunale _____

CERTIFICATO DI PUBBLICAZIONE

Il sottoscritto Segretario Comunale, su conforme dichiarazione del Responsabile dell'Albo Pretorio,
certifica che la copia della presente deliberazione è stata pubblicata all'Albo Pretorio per 15 giorni
consecutivi dal _____ al _____.

Villalba, li _____

Il Responsabile dell'Albo _____ Il Segretario Comunale _____

CERTIFICATO DI ESECUTIVITA'

Si certifica che la presente deliberazione è divenuta esecutiva il _____ decorsi
10 giorni dalla data di inizio della pubblicazione ai sensi dell'art. 12, comma 1, L.R. n. 44/91.

Si certifica che la presente deliberazione è stata dichiarata immediatamente esecutiva ai sensi
dell'art. 12, comma 1, L.R. n. 44/91.

Villalba, li 25/10/2011

Il Segretario Comunale [Signature]

PO II
28/9/2011

28/09/2011 12:31

Incarico Brokeraggio Assicurativo

Da: "Castro Rizzo Claudia" <Claudia.CastroRizzo@gruppogpa.it>
A: protocollo@comune.villalba.cl.it
Allegati: Presentazione filiale.doc (200733); Progetto Comuni.doc (523899);

Amelero
30/9/11

Alla cortese attenzione Rag. Plumeri

In allegato, alla presente, si invia presentazione della Filiale di Catania – GPA, programma assicurativo per gli Enti pubblici.

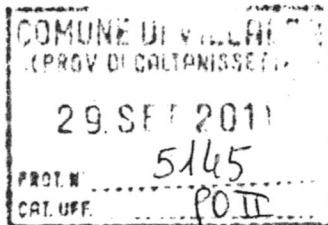

Dott.ssa Castro Rizzo Claudia
Gpa Spa
Filiale di Catania
Tel: 095.436465 - Fax: 095.508217



Spett.le
Comune di Villalba

Catania, 28/09/2011

Gent.mo Cliente,
ci permettiamo di sottoporre alla Sua attenzione una presentazione della nostra Società, GPA S.p.A., contenente una dettagliata analisi delle caratteristiche delle prestazioni offerte.

GPA S.p.A., Società a capitale totalmente italiano, è leader sul mercato italiano ed ha sviluppato, nel corso della sua trentennale esperienza, un servizio particolarmente dedicato alla Pubblica Amministrazione, tanto da diventare punto di riferimento nella trattazione delle problematiche assicurative di Amministrazioni Regionali, Provinciali, Comunali, di Fondazioni e RSA, di Aziende a carattere Sanitario, di ASL e di Consorzi Pubblici.

In tale contesto s'inserisce la nostra Filiale di Catania con una struttura operativa atta ad assolvere, in maniera qualificata e professionale, la gestione degli Enti medesimi, garantendo un sicuro controllo delle tematiche assicurative, compresa un'efficace assistenza nella trattazione dei sinistri.

Restiamo, sin d'ora a Sua disposizione per poterLe illustrare direttamente tutti gli aspetti della nostra proposta.

Vogliate gradire nel frattempo i nostri più cordiali saluti.

Riferimenti telefonici:

Tel: 095/436465 – 095/431187 – Fax: 095/508217

Responsabile di Filiale : Dr. Ignazio Benito Oliveri

E- mail : info.catania@gruppogpa.it



Dr. Ignazio Benito Oliveri
Responsabile di Filiale

GPA S.p.A. – VIA MELCHIORRE GIOIA, 124 – 20125 MILANO
TEL. 0267628.1 – FAX 0267628.611 – E-MAIL: INFO@GRUPPOGPA.IT
CAPITALE SOCIALE EURO 2.000.000,00 I.V. – REGISTRO IMPRESE DI MILANO N. DI CODICE FISCALE 10058820159
ISCRIZIONE AL REGISTRO UNICO DEGLI INTERMEDIARI N. B000098643

CATANIA 95128 – VIA E. PINSAVALLO, 19/21 – TEL. 095.436465 – FAX 095.508217 – E-MAIL: INFO.CATANIA@GRUPPOGPA.IT





ENTI PUBBLICI
Programma Assicurativo

Filiale di Catania
Via Pensavalle, 19/21
Tel. 095.436465 - fax 095.508217



Gruppo GPA

Il Gruppo GPA, fondato da Umberto Occhipinti nel 1974 con l'idea di fornire servizi di brokeraggio assicurativo rivolto alle grandi aziende private, con gli anni novanta vede il lancio di numerose iniziative, tra cui il servizio rivolto agli Enti Pubblici e la stipula di numerose convenzioni assicurative.

Ad oggi il Gruppo GPA riveste una posizione rilevante nel mercato del brokeraggio assicurativo italiano, e ha allargato il proprio ambito di intervento nel settore sia all'interno che all'esterno dei confini nazionali.

La filosofia del Gruppo GPA si fonda sulla stabilità del rapporto, della presenza attiva e propositiva presso i clienti, sul costante confronto con il mercato mondiale delle compagnie di assicurazione e riassicurazione.

Gli elementi sui quali si fonda il successo del Gruppo GPA:

- ricerca e sviluppo di nuove tecnologie
- ottimizzazione delle potenzialità tecnologiche di gruppo
- investimenti sulle persone e sui sistemi informatici
- personalizzazione dei servizi e delle comunicazioni
- formazione e continuo aggiornamento delle risorse umane
- sensibile attenzione alle esigenze e alle necessità del mercato

Il Gruppo GPA si muove sul mercato con obiettivi strategici ben definiti:

- anticipare ed esaudire le richieste sempre più complesse e sofisticate del mercato del rischio
- individuare ed elaborare specifiche procedure informative che permettono una corretta analisi del rischio
- garantire alla clientela nazionale ed internazionale una assistenza globale ovunque nel mondo e in tempo reale
- ricercare e proporre strumenti nuovi e sofisticati per una moderna gestione del portafoglio assicurativo

GPA SpA ha maturato una notevole esperienza nel settore degli Enti Pubblici, oggi annovera tra i propri clienti oltre 600 tra Enti e Aziende Pubbliche, rappresentati in larga misura da Enti Locali (oltre 400), Aziende Sanitarie, Ospedaliere e Società di servizi pubblici.



Premessa

La Pubblica Amministrazione, al pari di qualsiasi altro soggetto, è sottoposta al principio generale della *"neminem laedere"*, cioè del dovere giuridico di non ledere l'altrui sfera giuridica e soggetta alla responsabilità civile per i danni arrecati ai terzi dall'attività illegittima dei propri dipendenti.

Partendo da questa considerazione un Ente Pubblico ogni giorno è sottoposto a grandi responsabilità che si ripercuotono sui componenti dell'Ente che sono direttamente responsabili delle proprie azioni.

La responsabilità della pubblica amministrazione è sancita dall'articolo 28 della Costituzione che stabilisce: *"i funzionari e i dipendenti dello Stato e degli Enti pubblici sono direttamente responsabili, secondo le leggi penali, civili e amministrative, negli atti compiuti in violazione di diritti. In tali casi la responsabilità si estende allo Stato e agli Enti Pubblici"*

GPA – Divisione Enti Pubblici

La funzione della Divisione è proiettata al servizio degli Enti Pubblici e delle società di capitale da questi partecipate.

In particolare, la pianificazione e il controllo dei servizi erogati al mondo della pubblica amministrazione viene esercitato attraverso una specifica Divisione dedicata allo studio delle problematiche assicurative, alla valutazione dei rischi, offrendo, attraverso uno staff di 100 specialisti del settore esperienza tecnica, giuridica ed assicurativa.

In tal senso, il Cliente ha sempre a disposizione una vera e propria Divisione centrale ed un interlocutore professionale del territorio, atto a garantire trasparenza e chiarezza sulle coperture assicurative.

Metodologia di lavoro

Identificati i rischi, analizzata la natura degli stessi, entità ed incidenza sull'assetto economico-finanziario, tutto in collaborazione con i settori dedicati, messi a disposizione dell'Ente Pubblico, viene definito un programma assicurativo, sulla base degli interventi effettuati nella ricognizione



delle attuali coperture assicurative e sulla base della realtà del territorio.

Ove necessario, e in base alle vigenti normative nazionali e comunitarie, l'Ente viene supportato nella fase di preparazione, pubblicazione e gestione delle pubbliche gare.

Obiettivo

- Razionalizzare le coperture presenti, ottimizzando i costi, e aggiornando le condizioni contrattuali rispetto alle vigenti disposizioni
- Verificare la rispondenza delle coperture assicurative a tutela del patrimonio, dei dipendenti, e della responsabilità dell'Ente
- Rispettare la normativa vigente in materia di appalti pubblici
- Individuare i parametri che permettono di identificare quelle Compagnie che, per storicità e professionalità, rappresentano un sicuro soggetto in grado di garantire il pagamento del sinistro

GPA - Servizio di Consulenza

La GPA opera sul mercato assicurativo in qualità di Broker con una pluriennale esperienza che, ha permesso alla società di collocarsi ai vertici delle graduatorie delle aziende operanti nel settore.

In quest'ottica siamo ben lieti di proporci, quali *Vostri consulenti e gestori dei contratti assicurativi*, in base ad un progetto assicurativo.

La remunerazione del Broker non è un costo aggiuntivo

Sentenza della Corte dei Conti n.179/2008: conferma la legittimità dell'affidamento diretto dell'incarico *intuita personae*.

Ci premette sottolineare che il nostro intervento assicurativo non comporta alcun onere per l'Ente, essendo la remunerazione del Broker riconosciuta dalle Compagnie di Assicurazione in forma provvigionale.

Siamo certi che quanto sopra possa darvi *un orizzonte della nostra professionalità e impegno*.



Progetto Assicurativo

Responsabilità Civile verso terzi e verso dipendenti – RCT/O

Comprende la responsabilità derivante dal Comune ai sensi dell'articolo 2043 e successivi c.c. (Risarcimento per fatto illecito), per tutte le attività esercitate per legge e/o deliberate per danni non patrimoniali conseguenti a lesioni, morte di persone ivi compresi i danni alla salute o biologici, nonché il danno morale derivante dalla proprietà degli immobili, strade, piazze, giardini, manutenzione, etc.. L'assicurazione si intende prestata a favore del Comune per l'esercizio ed il funzionamento dei pubblici servizi che ad esso competono istituzionalmente nell'ambito del proprio territorio.

Responsabilità Civile Patrimoniale – RCP

Derivante al Comune ai sensi dell'articolo 2043 c.c. e successivi, e dell'articolo 28 della Costituzione.

Tale contratto di assicurazione è prestato nella forma “claims made” e si garantisce la responsabilità civile derivante all'Ente Pubblico assicurato, per perdite patrimoniali cagionate a terzi in conseguenza di atti od omissioni commessi nell'esercizio dell'attività istituzionale da parte degli amministratori e dei dipendenti. Cosiddetta Colpa Lieve – Danni Patrimoniali/Amministrativi/Contabili

Corte dei Conti sentenza n. 57/2008 che ha ritenuto legittimo il costo della responsabilità patrimoniale in capo all'Ente, conferma: tale assicurazione, con premio a carico dell'Ente, del solo rischio derivante da atti o fatti dannosi posti in essere con “colpa lieve”, tutela l'amministrazione dai danni che altrimenti rimarrebbero a totale carico della stessa, poiché, non ricorrendo in quasi casi l'elemento soggettivo necessario per imputare l'addebito relativo all'amministratore o dipendente, non sarebbe data la possibilità di azione di rivalsa nei loro confronti.

Il soggetto garantito dall'assicurazione è l'amministrazione e legittimamente è posto a suo carico il pagamento del relativo premio.

Responsabilità Civile per Danno Erariale

c.d colpa grave. Il costo è a carico del singolo soggetto dipendente/amministratore dell'Ente Pubblico.



Polizza Infortuni

Per Sindaco, Assessori e consiglieri per lo svolgimento di qualsiasi incarico per conto dell'Amministrazione .

Per i Dipendenti e Segretario in missione per motivi di servizio che utilizzano il mezzo proprio e/o quello dell'Ente.

D.P.R. n. 333/90 articolo 23 comma 1: gli enti sono tenuti a stipulare apposita polizza assicurativa a favore dei dipendenti autorizzati a servirsi, in occasione di missioni o per adempimenti fuori dall'ufficio, del proprio mezzo di trasporto, limitatamente al tempo strettamente necessario per l'esecuzione delle prestazioni di servizio.

CCNI 12/02/2002 articolo 38 comma 2.

Tutela Legale

Polizza per la copertura delle Spese Legali per responsabilità civile, penale ed amministrativa in capo agli Amministratori, Dirigenti e/o Responsabili di servizio, relativa a:

- Difesa in procedimenti penali
- Difesa in responsabilità amministrativa, contabile, e giudizio di conto davanti alla corte dei conti
- Difesa in giudizio avverso richieste di risarcimento danni extracontrattuali (Giudice Civile o TAR)
- Esercizio di richieste di risarcimento danni
- Tutela legale per la circolazione stradale

D.P.R. n. 268/87 articolo 67 Patrocinio Legale

CCNI 12/02/2002 articolo 38 comma 1.

Tutela Patrimonio

Incendio/Furto beni di proprietà del Comune

Tutelando il patrimonio con una corretta copertura assicurativa, l'Ente oltre a garantirsi dalla responsabilità nascente dai disposti degli art. 1588, 1589, 1611 c.c. , la cui perdita o il danneggiamento provocano un danno al Comune, garantisce gli Amministratori, in quanto si verrebbe a configurare un comportamento negligente e quindi, gravemente colposo, sanzionabile da parte della Corte dei conti, poiché per la Corte dei conti la Diligenza di un pubblico funzionario è un "dovere" (sez. II n. 196/2003)



Organigramma Filiale di Catania

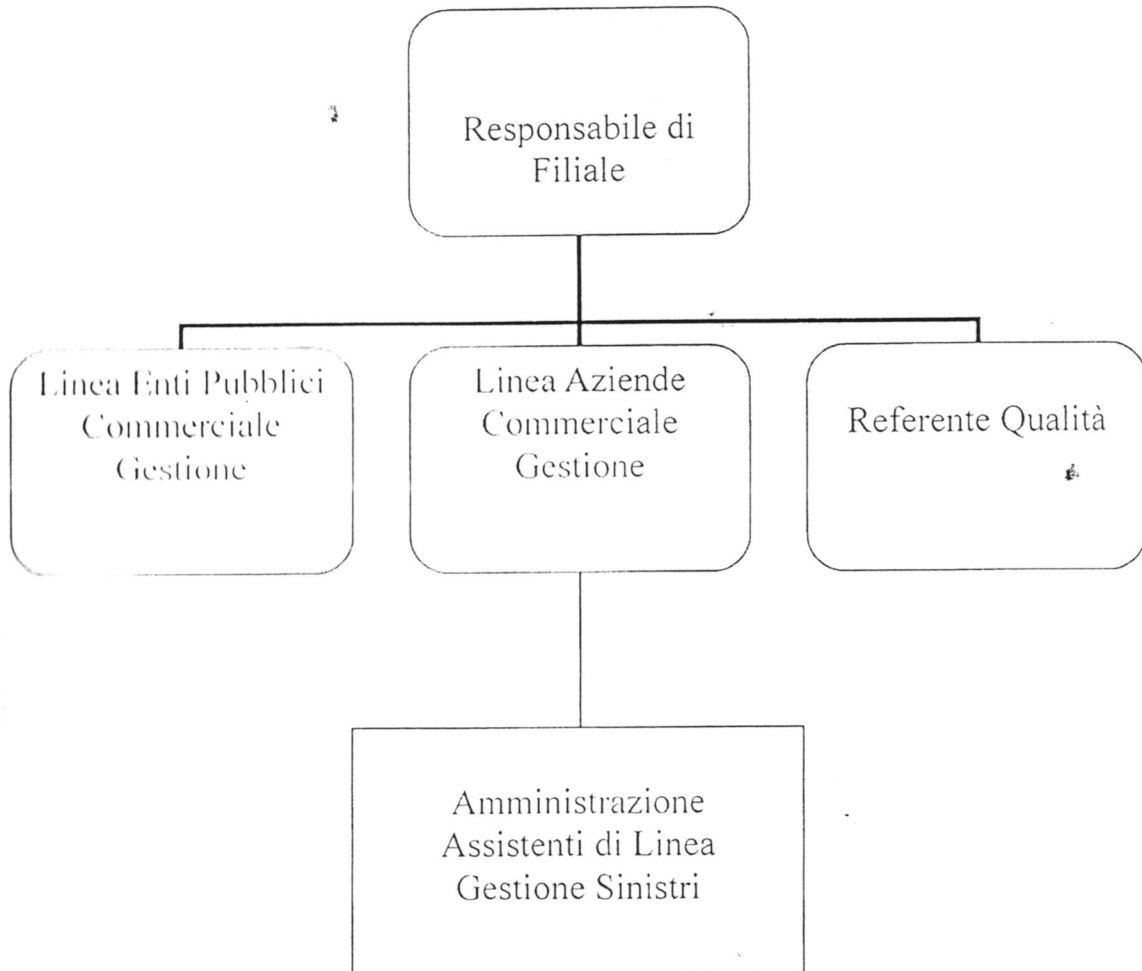

GPA S.p.A. - VIA MELCHIORRE GIOIA, 124 - 20125 MILANO
TEL. 0267628.1 - FAX 0267628.611 - E-MAIL: INFO@GRUPPOGPA.IT
CAPITALE SOCIALE EURO 2.000.000,00 I.V. - REGISTRO IMPRESE DI MILANO N. DI CODICE FISCALE 10058820159
ISCRIZIONE AL REGISTRO UNICO DEGLI INTERMEDIARI N. B000098643

CATANIA 95128 - VIA E. PENSAVALLE, 19/21 - TEL. 095.436465 - FAX 095.508217 - E-MAIL: INFO.CATANIA@GRUPPOGPA.IT